PRIME TRANSACTION

Evolutia BET-BK si a actiunilor din componenta sa in T1 2026

Evolutia BET-BK si a actiunilor din componenta sa in T1 2026

Sumar:

- **BET-BK a avut un al treilea trimestru consecutiv cu performante mai bune decat cele ale indicilor pe care ii consideram relevanti, intr-un context international dificil.**
- **Chiar si asa, atat evolutia indicelui, cat si cele ale actiunilor din componenta sa, au fost mai slabe decat cele din ultimul trimestru al anului 2025.**
- **Evolutiile bursiere nu au fost influentate intr-o masura semnificativa de rezultatele financiare, chiar si acolo unde acestea au fost bune existand de obicei si motive auxiliare pentru care pretul actiunii a crescut.**
- **Modificarile in structura indicelui au fost mici, insa au existat si de data aceasta influente importante din partea ajustarilor operationale sau periodice ale indicelui, impactul acestora fiind mai mare decat cel al evolutiei preturilor actiunilor.**

Sursa: BVB

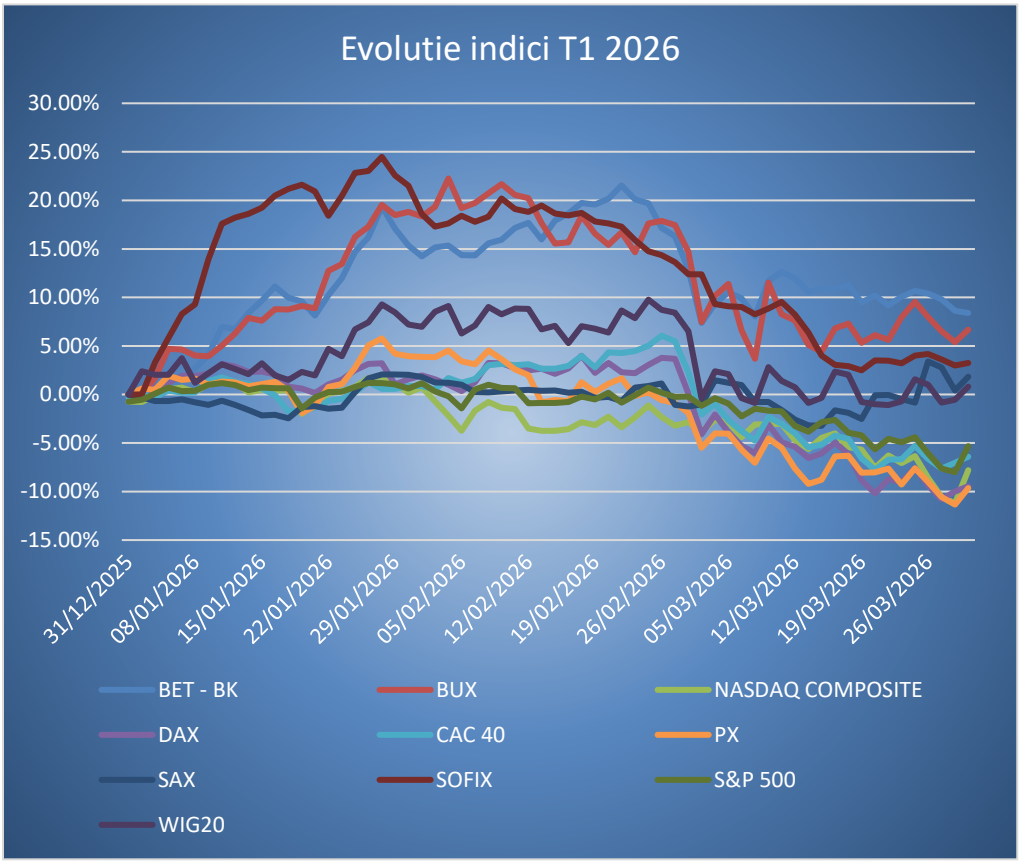

Sursa: EquityRT, calcule Prime Transaction

Pentru al treilea trimestru consecutiv, indicele BET-BK a avut cea mai buna evolutie dintre indicii inclusi in comparatia noastra, intr-un context dificil pentru pietele de capital internationale. 5 dintre cei 10 indici pe care i-am luat in considerare au incheiat primul trimestru al anului pe plus in USD, ceilalti 5 fiind pe minus.

Indicele maghiar BUX a avut o evolutie apropiata de cea a BET-BK, in timp ce la polul opus s-au situat indicele PX, din Cehia, DAX, din Germania, si indicele american Nasdaq Composite.

Pe ultimele 12 luni toti indicii de pe grafic au avut evolutii pozitive, insa diferentele dintre ei sunt mari, de la o crestere de peste 70% pentru indicele romanesc BET-BK pana la cresteri mai mici de 10% pentru indicii DAX si CAC 40, ai burselor din Germania si Franta.

Si in acest caz pe locul al doilea este tot indicele bursei de la Budapesta, BUX, cu ceva mai mult de 50%, urmat de cel al bursei din Sofia, SOFIX, cu aproape 45%.

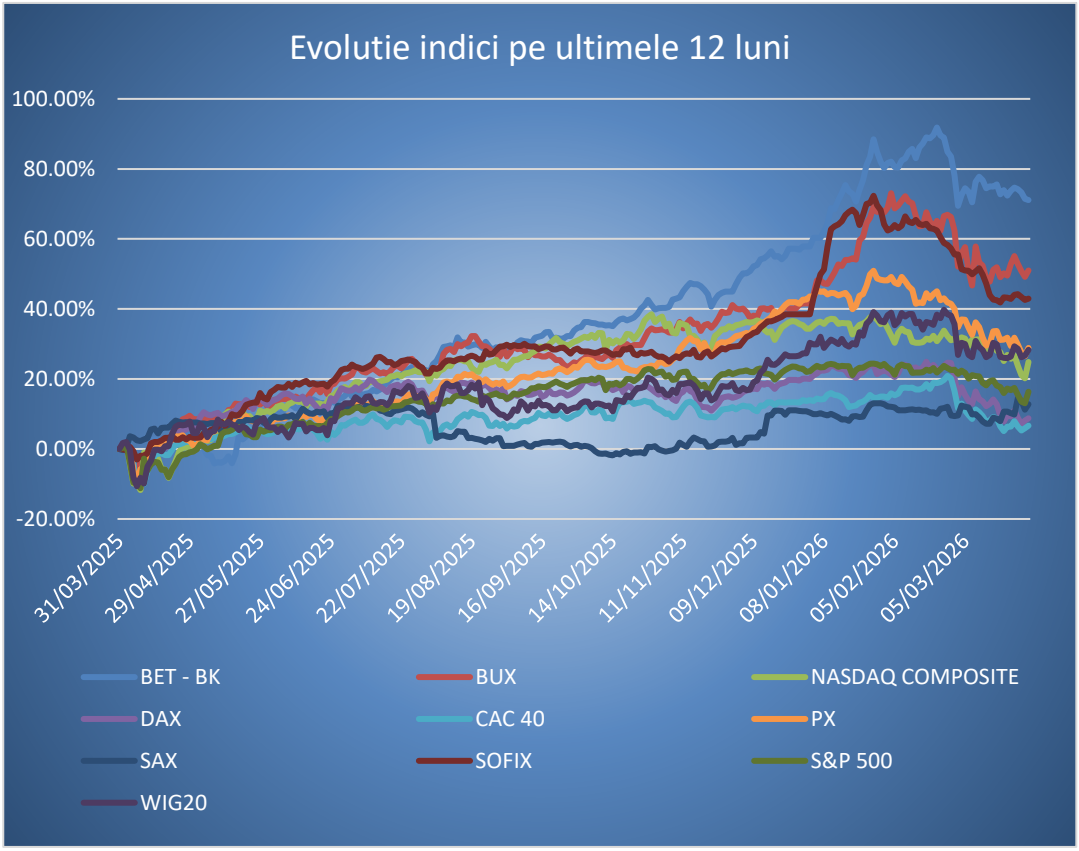

Sursa: EquityRT, calcule Prime Transaction

Si la nivel mondial Romania este printre tarile cu cele mai mari cresteri bursiere pe ultimele 12 luni, fiind depasita de un numar mic de alte tari, printre care Coreea de Sud, cu o crestere de aproape 110% a indicelui principal, Israel, cu aproape 100%, Oman, cu aproape 90%, si Peru, cu aproape 80%. Mai exista si cateva tari africane cu performante bursiere superioare celei a pietei de la Bucuresti, ajungand pana la o crestere de aproape 200% in cazul bursei din Ghana, insa relevanta acestora este mai mica.

Indice	Evolutie T1 2026	Evolutie 12 luni	Deviatie standard
BET-BK	8,39%	71,07%	27,10%
BUX	6,67%	50,98%	18,52%
Nasdaq Composite	-7,81%	24,81%	12,10%
DAX	-9,43%	8,79%	6,11%
CAC 40	-6,41%	6,67%	5,15%
PX	-9,65%	28,90%	14,33%
SAX	1,82%	12,76%	4,48%
SOFIX	3,26%	42,94%	18,07%
S&P 500	-5,33%	16,33%	8,46%
WIG 20	0,79%	28,34%	10,88%

Sursa: EquityRT, calcule Prime Transaction

Evolutia emitentilor din componenta BET-BK in T1 2026 si pe ultimele 12 luni

Emitent	Pret 31.03.2026	Pret 31.12.2025	Pret 31.03.2025	Dividende 12 luni	Randament T1 2026	Randament 12 luni
BIO	1,2150	0,8100	0,6720	0,0310	50,00%	85,42%
PE	42,7000	29,2500	19,2300	0,5973	45,98%	125,15%
CFH	24,8500	18,5000	16,5000		34,32%	50,61%
TGN	85,5000	65,9000	29,5000	1,0800	29,74%	193,49%
DIGI	135,0000	110,2000	66,2000	1,3500	22,50%	105,97%
TEL	91,4000	75,0000	42,8500	3,8100	21,87%	122,19%
SNN	66,8000	54,9000	39,6500	2,7024	21,68%	75,29%
H2O	148,5000	124,2000	123,3000	8,9889	19,57%	27,73%
SNG	11,9400	9,9900	6,0000	0,1568	19,52%	101,61%
TLV	35,8000	30,2000	28,6000	2,3754	18,54%	58,73%
TRANSI	0,6080	0,5220	0,3450	0,0150	16,48%	80,58%
BVB	47,2000	40,9000	40,1500		15,40%	17,56%
M	11,7400	10,2800	6,3900		14,20%	83,72%
LION	4,4400	4,0000	2,5900		11,00%	71,43%
EVER	3,0700	2,7700	1,4550	0,1100	10,83%	118,56%
AQ	1,5620	1,4160	1,3850	0,0499	10,31%	16,38%
EL	28,5000	26,3500	12,8400	0,1767	8,16%	123,34%
INFINITY	3,9200	3,7000	2,3800		5,95%	64,71%
TRP	0,4550	0,4305	0,3885		5,69%	46,40%
BRD	28,0000	26,9000	18,6400	1,0581	4,09%	55,89%
COTE	79,0000	77,0000	81,2000	6,7632	2,60%	5,62%
SNP	1,0010	0,9950	0,7390	0,0644	0,60%	44,17%
AROBS	0,6630	0,6700	0,6500		-1,04%	2,00%
ONE	29,4000	29,7500	18,4000	0,7200	-1,18%	63,70%
FP	0,5280	0,5360	0,3786	0,0532	-1,49%	53,51%
SFG	35,6000	37,7500	41,9000	2,1300	-5,70%	-9,95%
TTS	5,0800	5,4700	4,0500	0,1555	-7,13%	29,27%
EBS	477,4000	515,0000	317,3000	15,1800	-7,30%	55,24%
ATB	1,8180	2,4500	2,2000	0,0206	-25,80%	-16,43%
SMTL	37,0000	55,8000	49,7000		-33,69%	-23,46%

Sursa: BVB, calcule Prime Transaction

Chiar daca performantele pietei locale de capital au fost in partea de sus a clasamentului, aceasta fiind pe locul al 4-lea in Europa dupa Norvegia, Turcia si Portugalia daca ne raportam la indicele BET-BK (sau chiar pe locul al 2-lea daca luam in considerare indicele BET), ele au fost mai slabe decat cele din trimestrul anterior. In moneda nationala BET-BK s-a apreciat cu 11,33%, comparativ cu 17,35% in T4 2025.

In mod neobisnuit, desi cresterea indicelui a fost mult mai mica decat in trimestrul anterior, numarul emitentilor care au inregistrat cresteri trimestriale mai mari de 10% a ramas acelasi, 16. Numarul celor care au avut randamente mai mari de 20%, pe de alta parte, a scazut de la 10 la 7, iar cel al emitentilor cu randamente mai mari de 30% a scazut de la 4 la 3. Cea mai mare crestere a fost de 50%, peste nivelul de 42,68% inregistrat in ultimul trimestru al anului trecut, insa aceasta a venit de la un emitent cu pondere mica in indice.

In zona scaderilor, 5 emitenti au avut deprecieri mai mari de 5%, dintre care doi au fost dincolo de pragul de 20%. Cea mai mare scadere a fost de nu mai putin de 33,69%, insa si ea a venit tot de la un emitent cu pondere mica in indice.

Numarul emitentilor cu randamente pozitive a scazut de la 24 la 22, iar cel al emitentilor cu randamente negative a crescut de la 6 la 8. Nici de data aceasta nu au existat emitenti cu randament zero.

Emitent	Randament T1 2026 USD	Randament 12 luni USD
BIO	47,88%	93,61%
PE	43,92%	135,10%
CFH	32,43%	57,26%
TGN	27,91%	206,46%
DIGI	20,77%	115,07%
TEL	20,14%	132,01%
SNN	19,96%	83,03%
H2O	17,88%	33,37%
SNG	17,83%	110,52%
TLV	16,87%	65,74%
TRANSI	14,83%	88,56%
BVB	13,77%	22,75%
M	12,59%	91,84%
LION	9,43%	79,00%
EVER	9,26%	128,21%
AQ	8,75%	21,52%
EL	6,63%	133,21%
INFINITY	4,45%	71,98%
TRP	4,20%	52,86%
BRD	2,62%	62,78%
COTE	1,15%	10,29%
SNP	-0,82%	50,54%
AROBS	-2,44%	6,51%
ONE	-2,57%	70,93%
FP	-2,88%	60,29%
SFG	-7,03%	-5,97%
TTS	-8,44%	34,98%
EBS	-8,61%	62,10%
ATB	-26,84%	-12,74%
SMTL	-34,63%	-20,07%

Sursa: EquityRT, calcule Prime Transaction

Mediana randamentelor pentru toti cei 30 de emitenti componenta BET-BK a scazut din nou, de la 13,40% in T4 pana la 10,57% in T1, in timp ce mediana randamentelor pe ultimele 12 luni a crescut de la 42,27% la 57,31%, fiind in continuare sub influenta trimestrelor anterioare.

Nici de data aceasta nu a existat vreun emitent care sa aiba o contributie mai mare de 2% la cresterea indicelui, existand, insa, 7 cu contributii intre 1% si 2%, fata de 8 emitenti in trimestrul anterior. Acestia sunt Premier Energy (PE), cu 1,67%, Romgaz (SNG), 1,44%, Transgaz (TGN), 1,38%, Banca Transilvania (TLV), 1,36%, Digi Communications (DIGI), 1,13%, Nuclearelectrica (SNN), 1,05% si Transelectrica (TEL), 1,02%.

Alti doi emitenti au avut contributii intre 0,5% si 1%, Hidroelectrica (H2O), 0,91% si MedLife (M), 0,71%. La polul opus, doi emitenti au avut contributii negative semnificative, Erste Bank (EBS), -0,54% si Antibiotice (ATB), -0,41%.

Contributiile individuale ale actiunilor sunt aproximative, ele fiind calculate cu media dintre ponderea emitentilor in indice la 30.06.2025 si cea de la data de 31.03.2025. Pe parcursul perioadei analizate, aceasta

pondere variaza. Ele sunt calculate fara includerea dividendelor, de aceea e posibil ca unii emitenti sa aiba randament pozitiv, dar contributie negativa la evolutia indicelui.

Evolutii semnificative in T1 2026:

- Biofarm (BIO) a avut un randament de fix 50% in primul trimestru al anului, perioada in care a avut loc cea mai mare parte a cresterii venind dupa anuntul legat de evaluarea unor optiuni strategice privind dezvoltarea societatii, care includ si posibilitatea de integrare sau aliniere cu un partener strategic, ceea ce ar putea insemna inclusiv vanzarea pachetului majoritar de actiuni sau fuziunea cu un alt producator, cu efecte asupra actionarilor existenti. De asemenea, in luna februarie a fost raportat un profit preliminar pentru T4 2025 in crestere mare fata de perioada similara a anului anterior, fara ca acest lucru sa duca, insa, la o crestere a cotatiei.

- Premier Energy (PE) a avut din nou un trimestru foarte bun, dupa ce in T4 2025 fusese pe primul loc in topul randamentelor bursiere. Furnizorul si distribuitorul de energie electrica si gaze naturale a raportat si pentru ultimul trimestru al anului trecut rezultate financiare foarte bune, iar inceputul acestui an se anunta de asemenea unul favorabil, existand inca doua trimestre in care va fi inregistrat un efect de baza pozitiv dupa liberalizarea pietei energiei electrice la jumatatea lui 2025.

- Cris-Tim Family Holding (CFH) a avut o evolutie bursiera foarte buna in primul trimestru complet la Bursa de Valori Bucuresti, chiar daca nu au existat stiri importante in aceasta perioada, iar rezultatele financiare au fost unele bune, fara sa fie spectaculoase. Un element care ar putea sa fi influentat partial evolutia actiunilor este publicarea Bugetului de Venituri si Cheltuieli pentru acest an, fiind estimata o crestere cu circa o treime a profitului net anual comparativ cu anul 2025.

- Transgaz (TGN) si Transelectrica (TEL) au ramas in partea de sus a tabelului, chiar daca ambele au raportat pentru T4 2025 rezultate mai slabe decat cele din perioada similara a anului 2024. De asemenea, Digi Communications (DIGI) a avut o evolutie bursiera foarte buna in conditiile in care rezultatele financiare preliminare arata o trecere pe pierdere anuala in 2025, si chiar una destul de mare.

- Antibiotice (ATB) si Simtel Team (SMTL) au avut evolutii foarte slabe, ambele avand rezultate financiare pe masura. In cazul Simtel Team scaderea mare a profitului a venit impotriva estimarilor pe care compania le avansase chiar in luna noiembrie, atunci cand au fost publicate rezultatele financiare pentru primele noua luni ale anului.

Evolutia comparativa a rezultatelor financiare si randamentului actiunilor

Emitent	Profit T4 2025	Variatie	Randament T1 2026
BIO	13,75	1103,41%	50,00%
PE	7,28	-422,64%	45,98%
CFH	27,44	28,60%	34,32%
TGN	217,26	-18,34%	29,74%
DIGI*	-67,41	-299,28%	22,50%
TEL	145,65	-17,01%	21,87%
SNN	770,67	81,99%	21,68%
H2O	1.055,71	77,15%	19,57%
SNG	912,28	-2,15%	19,52%
TLV	1.393,40	69,31%	18,54%
BVB	2,72	102,22%	15,40%
M	2,45	-160,04%	14,20%
AQ	16,28	-42,91%	10,31%
EL	379,10	125,84%	8,16%
TRP	-5,07	-59,40%	5,69%
BRD	388,03	-9,76%	4,09%
COTE	5,75	-37,57%	2,60%
SNP	-375,06	-242,48%	0,60%
AROBS	12,92	153,55%	-1,04%
ONE	72,62	-1,96%	-1,18%
SFG	26,11	-1,74%	-5,70%
TTS	-5,93	-27,30%	-7,13%
EBS	1.135,00	46,26%	-7,30%
ATB	9,13	-35,99%	-25,80%
SMTL	6,14	-78,04%	-33,69%

Sursa: rezultate financiare companii, calcule Prime Transaction; profitul este exprimat in mil. RON, cu exceptia EBS, DIGI si PE (mil. EUR.)
*Rezultat inainte de impozitare

Chiar daca la ambele margini ale tabelului au fost emitenti pentru care rezultatele financiare au justificat evolutia bursiera, dupa acestia au aparut si altii pentru care corelatia intre pret si rezultate nu a existat. Nu am luat in considerare SIF-urile si Fondul Proprietatea, pentru care rezultatele financiare au o relevanta mai mica decat la ceilalti emitenti.

Dintre emitentii pentru care cresterea bursiera a coincis cu imbunatatirea rezultatelor financiare ies in evidenta chiar cei trei de pe primele locuri in topul randamentelor, la Biofarm (BIO) profitul trimestrial crescand cu mult, la Premier Energy (PE) rezultatul ajungand de la pierdere la profit, iar la Cris-Tim Family Holding (CFH) profitul raportat fiind de asemenea in crestere. Ceva mai jos, in aceeasi situatie au fost Nuclearelectrica (SNN), Hidroelectrica (H2O), Banca Transilvania (TLV) si Bursa de Valori Bucuresti (BVB), toate avand cresteri ale profitului corelate cu randamente pozitive peste mediana indicelui, dar si MedLife (M), cu trecere de la pierdere la profit in T4.

Am mentionat si mai sus emitentii ale caror performante bursiere bune au fost insotite de rezultate financiare mai slabe: Transgaz (TGN), Digi Communications (DIGI) si Transelectrica (TEL). Putem adauga si Romgaz (SNG), care nu a avut rezultate slabe, insa nici nu a avut o imbunatatire a acestora.

In partea de jos, Simtem Team (SMTL) si Antibiotice (ATB) au avut rezultate financiare slabe concretizate in evolutii bursiere foarte slabe, intr-o situatie asemanatoare fiind OMV Petrom (SNP) si Conpet (COTE), fara ca randamentele bursiere ale acestora sa fie, insa, negative, ci doar cu mult sub mediana indicelui.

Nu toti emitentii cu randamente negative au avut, insa, rezultate slabe, Erste Bank (EBS) si Arobs Transilvania Software (AROBS) avand cresteri importante ale profitului trimestrial. De asemenea, One United Properties (ONE) si Sphera Franchise Group (SFG) au avut scaderi nesemnificative ale profitului, iar Transport Trade Services (TTS), chiar daca a ramas pe pierdere, si-a diminuat-o fata de T4 2024.

Evolutia pietei pe sectoare

Structura indicelui BET-BK nu a mai cunoscut modificari la fel de mari ca in ultimul trimestru al anului 2025, existand doar un sector pentru care cresterea ponderii a fost mai mare de 0,5 puncte procentuale si unul pentru care scaderea acesteia a fost mai mare de 0,5 puncte procentuale.

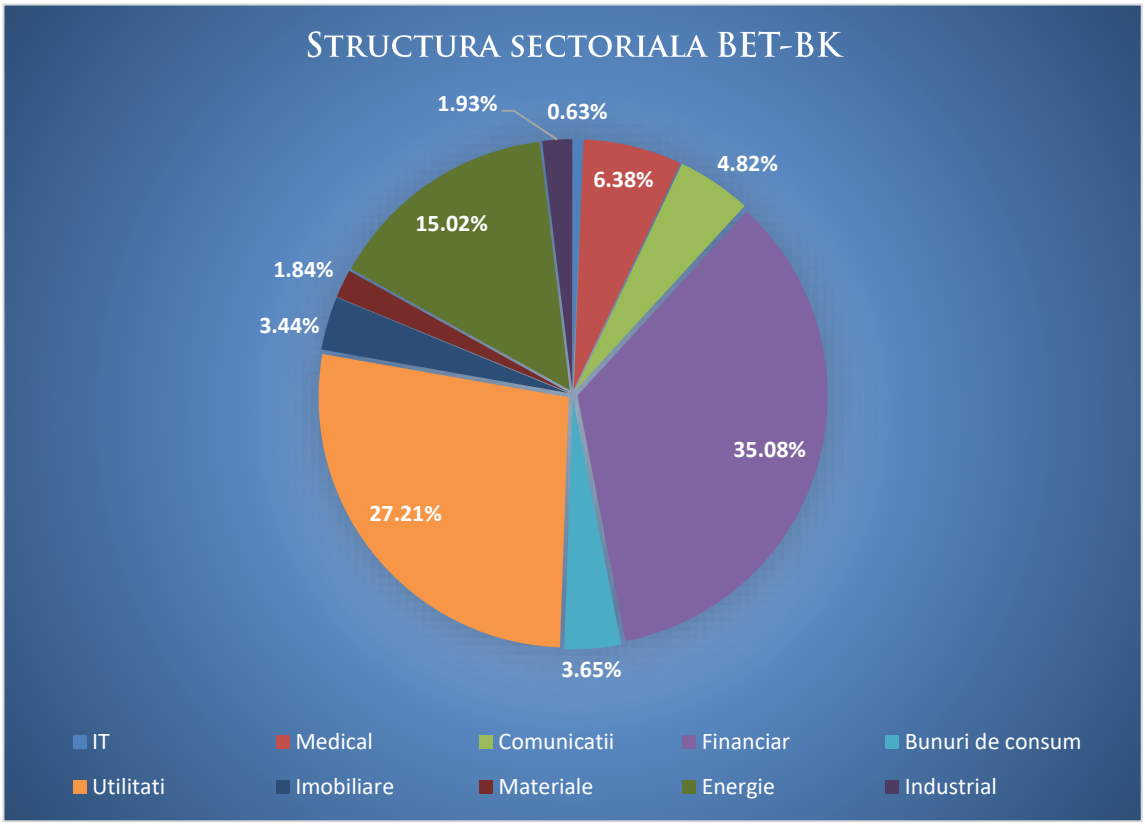

Chiar si asa, cea mai mare crestere a ponderii a venit de la un aspect tehnic, asa cum se intamplase si in trimestrul anterior. De data aceasta, sectorul Materiale a avut o crestere de 0,64 puncte procentuale, de la 1,20% din indice la 1,84%, motivul fiind cresterea factorului de lichiditate a singurului emitent din acest sector inclus in BET-BK, Teraplast, de la 0,5 la 0,75, la ajustarea periodica din 13 martie. O alta crestere mai importanta a avut si sectorul financiar, cu 0,43 puncte procentuale.

Sector BET-BK	Evolutie T1 2026 (RON)	Evolutie 12 luni (RON)
IT	-1,04%	2,00%
Medical	8,73%	66,99%
Comunicatii	22,50%	105,97%
Financiar	6,03%	66,63%
Bunuri de consum	12,92%	21,37%
Utilitati	24,00%	109,22%
Imobiliare	-1,18%	63,70%
Materiale	5,69%	46,40%
Energie	9,81%	70,33%
Industrial	-10,16%	23,26%

La polul opus, ponderea sectorului medical in indice a scazut cu 0,84 puncte procentuale, motivul fiind scaderea mare a pretului actiunii Antibiotice. Sectorul Comunicatii, reprezentat la randul sau doar de un emitent, Digi Communications, a avut o scadere de 0,43 puncte procentuale a ponderii in indice, cresterea mare a pretului actiunii DIGI facand ca inaintea fiecarei ajustari a indicelui ponderea sa urce pana aproape de 5% sau chiar peste acest nivel, dupa care sa fie redusa la 4,7% la momentul ajustarii.

Cea mai buna evolutie bursiera a fost din nou cea a sectorului de utilitati, cu o crestere medie de 24% in T1 2026 si de 109,22% pe ultimele 12 luni. Pe locul al doilea a fost sectorul de comunicatii, cu o crestere de 22,5% la nivel trimestrial si 105,97% pe 12 luni, la distanta mai mare fiind sectorul de bunuri de consum, cu

o apreciere trimestriala de 12,92%, influentata de introducerea Cris-Tim Family Holding in indice, si cel de energie, cu 9,81%, tras in sus de actiunile Romgaz.

Precizam ca acest calcul are o relevanta limitata, avand in vedere numarul mic de emitenti (unele sectoare fiind reprezentate de un singur emitent in indice) si faptul ca ponderile luate in calcul sunt cele de la inceputul si finalul intervalului, nefiind actualizate zilnic, asa cum se intampla in cazul unui indice bursier propriu-zis.

Marius Pandele

Primesti informatie optimizata si relevanta pentru tine! Cum?

Rapoarte zilnice

Dimineata si seara iti trimitem stirile „calde" din piata, ultimele informatii cu impact asupra pietei bursiere. Morning Brief si Raportul Zilnic reprezinta legatura ta directa cu ceea ce este relevant cu mediul bursier.

Raportul saptamanal

Ce s-a intamplat saptamana aceasta pe bursa, ce stiri au miscat preturile, ce actiuni au fost cele mai tranzactionate, ce a crescut si ce a scazut, cum au evoluat actiunile pe sectoare si nu numai.

Editoriale

Opinii ale specialistilor Prime Transaction privind evenimente bursiere, trenduri economice sau orice alte evolutii cu impact asupra pietelor bursiere.

Intra in Prime Analyzer apasand pe „Prime Analyzer" dupa ce te autentifici si informeaza-te in fiecare zi!

Descopera in Prime Analyzer: Graficele pentru toti emitentii, Comparatia Rapida, Rezultatele financiare, Calendar Financiar, Stirile sortate pe emitent, Indicatori financiari, Fise de emitent si multe altele…

PRIME TRANSACTION

Romania, Bucuresti, Sector 3, str. Caloian Judetul nr.22, 031114
+4021 321 40 88; +4 0749 044 045
E-mail: office@primet.ro; fax: +4021 321 40 90
Decizie CNVM Nr. 1841/17.06.2003

WWW.PRIMET.RO

Politica SSIF Prime Transaction SA privind recomandarile pentru investitii in instrumente financiare

Materialele ce contin recomandari de investitii realizate de catre SSIF Prime Transaction SA au un scop informativ, SSIF Prime Transaction SA nu isi asuma responsabilitatea pentru tranzactiile efectuate pe baza acestor informatii. Datele utilizate pentru redactarea materialului au fost obtinute din surse considerate de noi a fi de incredere, insa nu putem garanta corectitudinea si completitudinea lor. SSIF Prime Transaction SA si autorii acestui material ar putea detine in diferite momente valori mobiliare la care se face referire in aceste materiale sau ar putea actiona ca formator de piata pentru acestea. Materialele pot include date si informatii publicate de societatea emitenta prin diferite mijloace (rapoarte, comunicate, presa, hotarari AGA/AGEA etc.) precum si date de pe diverse pagini web.

SSIF Prime Transaction SA avertizează clientul asupra riscurilor inerente tranzacţiilor cu instrumente financiare, incluzând, fără ca enumerarea să fie limitativă, fluctuaţia preţurilor pieţei, incertitudinea dividendelor, a randamentelor şi/sau a profiturilor, fluctuaţia cursului de schimb.Materialele ce conţin recomandări de investiţii realizate de către SSIF Prime Transaction SA au un scop informativ, SSIF Prime Transaction SA nu îşi asumă responsabilitatea pentru tranzacţiile efectuate pe baza acestor informaţii.SSIF Prime Transaction SA avertizează clientul că performanţele anterioare nu reprezintă garanţii ale performanţelor viitoare.

Decizia finala de cumparare sau vanzare a acestora trebuie luata in mod independent de fiecare investitor in parte, pe baza unui numar cat mai mare de opinii si analize.

SSIF Prime Transaction SA si realizatorii acestui raport nu isi asuma niciun fel de obligatie pentru eventuale pierderi suferite in urma folosirii acestor informatii. De asemenea nu sunt raspunzatori pentru veridicitatea si calitatea informatiilor obtinute din surse publice sau direct de la emitenti. Daca prezentul raport include recomandari, acestea se refera la investitii in actiuni pe termen mediu si lung. SSIF Prime Transaction SA avertizeaza clientul ca performantele anterioare nu reprezinta garantii ale performantelor viitoare.

Istoricul rapoartelor publicate si a recomandarilor formulate de SSIF Prime Transaction SA se gaseste pe site-ul www.primet.ro, la sectiunea „Informatii piata"/"Materiale analiza". Rapoartele sunt realizate de persoane care desfășoară activități de analiză pentru SSIF Prime Transaction S.A., fie în baza unui contract individual de muncă, fie în baza unei alte forme de colaborare sau relații contractuale. Identitatea persoanei sau persoanelor implicate în elaborarea fiecărui material sunt indicate în cuprinsul acestuia. Raportul privind structura recomandarilor pentru investitii ale SSIF Prime Transaction SA, precum si lista cu potentiale conflicte de interese referitoare la activitatea de cercetare pentru investitii si recomandare a SSIF Prime Transaction SA pot fi consultate aici.

Rapoartele se pot actualiza/modifica pe parcurs, la momentul la care SSIF Prime Transaction SA considera necesar. Data la care se publica/modifica un raport este identificata in continutul acestuia si/sau in canalul de distributie folosit.

Continutul acestui raport este proprietatea SSIF Prime Transaction SA. Comunicarea publica, redistribuirea, reproducerea, difuzarea, transmiterea, transferarea acestui material sunt interzise fara acordul scris in prealabil al SSIF Prime Transaction SA.

SSIF Prime Transaction SA aplica masuri de ordin administrativ si organizatoric pentru prevenirea si evitarea conflictelor de interese in ceea ce priveste recomandarile, inclusiv modalitati de protectie a informatiilor, prin separarea activitatilor de analiza si research de alte activitati ale companiei, prezentarea tuturor informatiilor relevante despre potentiale conflicte de interese in cadrul rapoartelor, pastrarea unei obiectivitati permanente in rapoartele si recomandarile prezentate.

Investitorii sunt avertizati ca orice strategie, grafic, metodologie sau model sunt mai degraba forme de estimare si nu pot garanta un profit cert. Investitia in valori mobiliare este caracterizata prin riscuri, inclusiv riscul unor pierderi pentru investitori.

Autoritatea cu atributii de supraveghere a SSIF Prime Transaction SA este Autoritatea de Supraveghere Financiara, http://www.asfromania.ro

Aceste informatii sunt prezentate in conformitate cu Regulamentul delegeta (UE) 565/2017 si Directiva 2014/65/UE.

PRIME TRANSACTION

Romania, Bucuresti, Sector 3, str. Caloian Judetul nr.22, 031114
+4021 321 40 88; +4 0749 044 045
E-mail: office@primet.ro; fax: +4021 321 40 90
Decizie CNVM Nr. 1841/17.06.2003

WWW.PRIMET.RO