PRIME TRANSACTION
good people, good money

Jurnal de bursa

-16 martie 2026 -

JURNAL DE BURSA

16 martie 2026

Pietele bursiere au continuat sa evolueze intr-un mediu geopolitic tensionat, care a ridicat incertitudinea din economia globala la cote ridicate. Volatilitatea a revenit puternic pe piete, iar echilibrele financiare care pareau foarte solide au inceput sa fie puse sub semnul intrebarii.

Fuga catre riscuri mai scazute in peisajul investitional nu a afectat semnificativ piata locala, care continua sa prezinte evolutii fruntase in clasamentul bursier global si o performanta solida in 2026.

I. TENDINTELE SAPTAMANII.

Piata bursiera locala revine la crestere

Am inregistrat o saptamana pozitiva pentru bursa locala, cu o volatilitate mai accentuata in prima parte, cand am marcat o sedinta negativa, urmata de doua sedinte de crestere care au produs variatii zilnice de peste un procent. Ultimele doua au adus o atmosfera de stagnare, iar per ansamblu saptamana a marcat un salt de aproape 3% la nivelul indicilor bursieri, o performanta remarcabila intr-un context extern negativ.

Totusi, lipsa unei directii clare a fost resimtita si la nivelul lichiditatii bursiere, care a fost in scadere, in conditiile in care o singura sedinta a depasit nivelul de 100 milioane lei tranzactii pe piata de actiuni, iar in sedinta de vineri valoarea a scazut spre 40 de milioane.

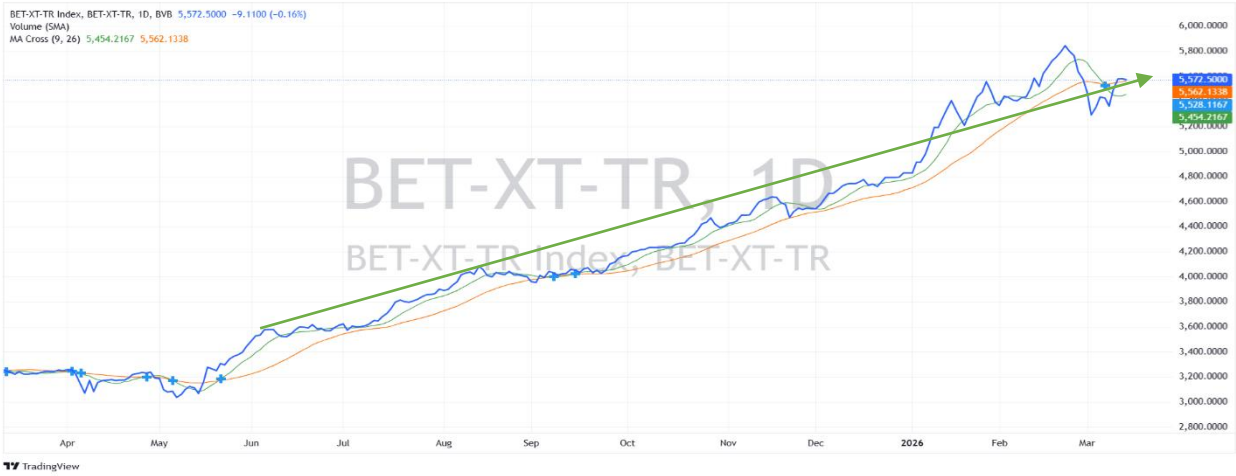

Dupa cum se observa din graficul de mai sus al indicelui BET-XT-TR, piata locala isi mentine atat trendul bursier ascendent, cat si rezilienta in fata factorilor negativi, gasind in continuare resurse pentru a mentine o performanta remarcabila si in anul curent, in care continua sa marcheze un avans de circa 15%, dupa primele unsprezece saptamani.

Totusi, media mobila pe termen scurt a scazut sub cea pe termen mediu, dupa mai bine de sase luni in care trendul ascendent a avut suficienta forta pentru a pastra media pe termen mai scurt la un nivel superior. Este un semn ca trendul de crestere ar putea sa se aplatizeze si sa marcheze o perioada de stabilizare, de consolidare a cresterilor din ultimele 10 luni.

Bursa locala printre performerele anului curent

Piata romaneasca continua sa se plaseze pe locuri fruntase intr-un clasament al evolutiilor bursiere din 2026, dupa cum se observa din tabelul de mai jos, care prezinta randamentele anului curent in euro, pentru comparabilitate, grupate pe zone geografice.

Dupa cum se observa, putine piete inregistreaza un salt de doua cifre, corectiile din ultimele saptamani aducand multe burse pe minus. In mod predictibil, economiile cele mai dependente de importurile de produse energetice au subperformat in ultima perioada.

	Tara	Anul curent	Ultimul an
Asia and Pacific			
NASDAQ KOREA INDEX	South Korea	33.20	112.03
TAIWAN TAIEX INDEX	Taiwan	15.22	48.31
NIKKEI 225 INDEX	Japan	7.28	28.52
SHANGHAI COMPOSITE INDEX	China	7.25	20.93
AUSTRALIA S&P/ASX 200 INDEX	Australia	6.44	17.88
NASDAQ SINGAPORE INDEX	Singapore	5.76	21.54
HANG SENG INDEX	Hong Kong	0.71	1.80
NIFTY 50 INDEX	India	-11.75	-8.09
Europe			
OSEBX GR	Norway	22.19	35.44
BUCHAREST EXCHANGE TRADING INDEX	Romania	15.48	58.77
BULGARIA SOFIX INDEX	Bulgaria	8.10	39.45
BUDAPEST STOCK INDEX	Hungary	7.99	43.07
OMX STOCKHOLM 30 INDEX	Sweden	5.33	17.35
AMSTERDAM AEX INDEX	Netherlands	5.29	11.55
NASDAQ UK INDEX	UK	3.58	17.51
WIG20 INDEX	Poland	1.88	19.95
ATHEX COMPOSITE INDEX	Greece	0.56	27.60
AUSTRIAN ATX INDEX	Austria	-1.19	25.62
NASDAQ ITALY INDEX	Italy	-1.30	22.05
IBEX 35 INDEX	Spain	-1.44	33.05
CAC 40 INDEX	France	-2.92	-0.34
DAX PERFORMANCE INDEX	Germany	-4.26	3.90
PRAGUE PX INDEX	Czech Republic	-7.03	27.31
America			
BRASIL IBOVESPA INDEX	Brazil	18.66	48.45
NASDAQ MEXICO INDEX	Mexico	5.37	32.52
TORONTO S&P/TSX COMPOSITE INDEX	Canada	5.10	33.88
S&P 500 INDEX	United States	-1.22	13.49

sursa:EquityRT

Desi pietele dezvoltate continua sa inregistreze evolutii mai slabe, piata americana sau cea germana, de exemplu, inregistrand scaderi, ecartul fata de pietele emergente incepe sa se reduca.

Piata romaneasca se plaseaza in topul cresterilor europene, cu cea mai buna evolutie dintre pietele bursiere ale UE, fiind depasita doar de piata din Norvegia, unul dintre marii producatori de petrol, avantajata de explozia pretului petrolului.

Scaderea apetitului de risc regional urca randamentele titlurilor de stat locale

Saptamana pozitiva a pietei locale este cu atat mai remarcabila cu cat a fost realizata in conditiile unui apetit de risc in scadere pentru activele financiare de pe pietele considerate mai riscante, cum sunt cele emergente. Fluxurile de capital spre aceste zone s-au inversat, capitalul cautand refugii mai sigure. Astfel, cotatiile titlurilor de stat romanesti au indicat mentinerea tendintei, din ultimele saptamani, de crestere a randamentelor cerute pentru a detine bonduri romanesti.

Scadenta fanion, cea de 10 ani, a „predat" rapid tot castigul inregistrat din toamna anului trecut, dupa cum se vede din graficul alaturat (sursa: tradingeconomics.com), inscriindu-se intr-o tendinta regionala de crestere a aversiunii la risc si de retragere a capitalului alocat pana in urma cu cateva saptamani acestor piete.

Ca atare, curba randamentelor titlurilor de stat romanesti a urcat pe toate scadentele, revenind acolo unde se afla in urma cu un an, dupa cum se vede si din graficul de mai jos (sursa: worldgovernmentbonds.com). In ultima luna, dobanzile au urcat cu circa 1%, ceea ce, pentru o tara cu o datorie publica deja importanta, este o stire negativa.

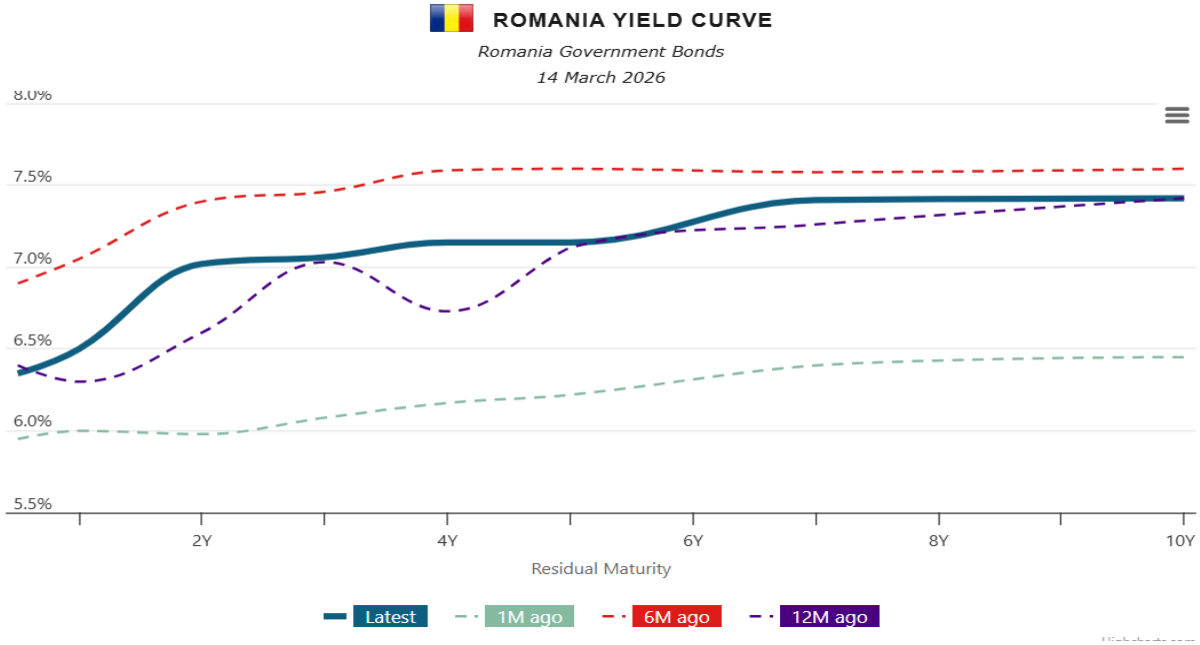

Piata valutara - punctul fix al economiei romanesti

Singura piata care ramane deocamdata stabila, intr-o mare de incertitudine, este piata valutara. Astfel, cea mai importanta pereche valutara EUR/RON confirma, chiar si in conditii de stres pe pietele financiare, ca noua rezistenta stabilita la 5,1 lei pentru un euro este extrem de solida. Un leu stabil ramane o ancora importanta pentru economie, intr-o perioada marcata de lipsa unor repere fixe.

Volatilitate generalizata pe toate pietele de active globale

Pe pietele internationale, volatilitatea a continuat, pe masura ce conflictul din Iran nu a confirmat scenariul unei desfasurari rapide. Pietele de marfuri, valutare si monetare au marcat schimbari spectaculoase, asa cum se vede in graficul alaturat. In cele doua saptamani de la izbugnirea razboiului din Iran, cresterea pretului petrolului cu circa 40% a reaprins focarul asteptarilor inflationiste si a intarit dolarul american, care s-a apreciat cu peste 2,5% fata de euro (EUR/USD).

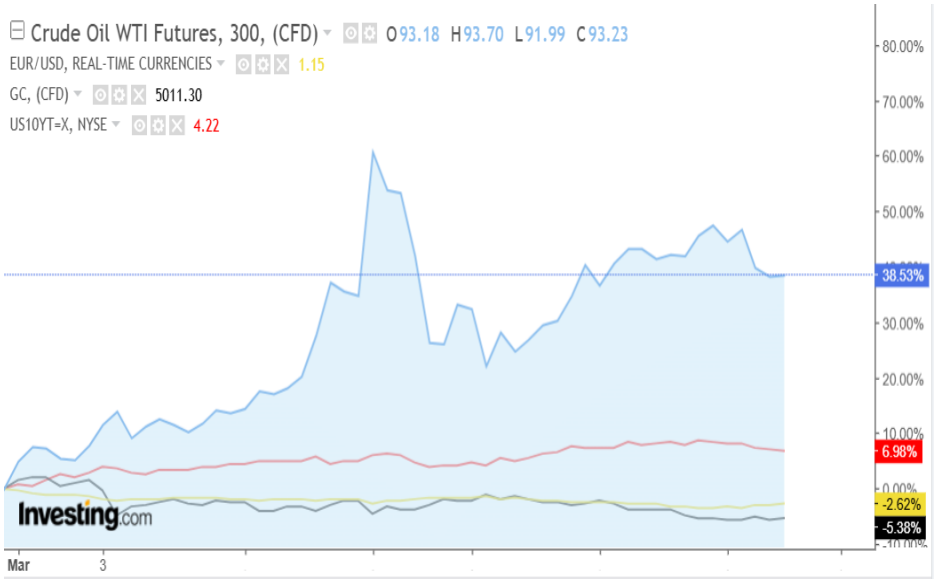

Ca atare, am asistat la cresterea dobanzilor la nivel global, incepand cu piata din SUA (obligatiuni pe 10 ani, simbol US10YT), si la o tendinta de scadere a pretului marfurilor pe fondul aprecierii USD, asa cum se vede in cazul aurului (GC), care s-a depreciat in aceasta perioada cu 7%.

Astfel de miscari de amploare pe piete cu o stabilitate traditionala ridicata induc atat volatilitate, cat si o scadere a apetitului de risc global. Cu siguranta, privim spre un mediu economic care va continua sa influenteze semnificativ evolutiile pietelor bursiere si in saptamanile care vor urma.

II. Factori de influenta. Ce a modelat evolutia pietei.

Mediul bursier global s-a negativat semnificativ in ultimele saptamani
Pietele bursiere se confrunta cu un peisaj tot mai dominat de incertitudine, in care tonurile de gri se adancesc vizibil. Persistenta unor focare inflationiste in multiple regiuni economice se suprapune peste evolutii modeste ale marilor economii. De la economia chineza pana la cele occidentale, ritmurile de crestere asteptate sunt in scadere, iar aceasta tendinta nu mai pare una temporara.

In acest context, un conflict militar care perturba semnificativ piata petrolului, principalul produs energetic global, adauga motive suplimentare de scepticism pe termen scurt. Cresterea accelerata a pretului titeiului reprezinta prima etapa a unui mecanism economic bine cunoscut, care poate conduce la majorarea costurilor de productie si implicit la cresterea inflatiei. Cel mai probabil, raspunsul ar putea implica din nou majorarea dobanzilor, ceea ce constituie o veste negativa pentru pietele bursiere. De altfel, in cele doua saptamani de la izbucnirea conflictului din Iran, acest scenariu a inceput deja sa se contureze, chiar daca la o scara redusa.

Scaderea apetitului de risc pentru active financiare din piete emergente
Pana in prezent, influenta conflictului din Iran s-a tradus printr-o diminuare clara a apetitului global pentru risc. Aceasta a determinat o reorientare a fluxurilor de capital, dinspre pietele emergente catre cele dezvoltate si dinspre activele riscante catre cele defensive.

Reactiile pietelor nu au fost uniforme: economiile mai putin dependente de importurile energetice si cu un istoric recent de crestere solida au rezistat mai bine acestor turbulente, in aceasta categorie incadrandu-se si piata locala.

O noue emisiune de titluri Fidelis incheiata cu succes
Pe de alta parte am traversat o saptamana cu putine informatii bursiere relevante. La finalul saptamanii s-a terminat a treia emisiune de titluri de stat Fidelis, care desi a propus din nou dobanzi in scadere, a resuit din nou sa treaca de borna de un miliard de lei, sume atrase. Mai exact au fost subscrise titluri in valoare de circa 534 milioane de lei si 126 milioane de euro, indicand o distributie echilibrata intre cele doua valute disponibile investitorilor.

Bugetul pe 2026 se lasa asteptat
La nivel macroeconomic, bursa locala a asteptat cu interes finalizarea procesului de aprobare a bugetului de stat pentru 2026, vector principal al politicii economice si fiscale.

Proiectul propus indica o orientare evidenta spre investitii in economie si mentinerea unui sprijin mai redus pentru consumul intern.

Din pacate, procesul de aprobare s-a prelungit in saptamana curenta, fiind remarcata din nou binecunoscuta atitudine populista a clasei politice romanesti. In momentul adoptarii unor masuri economice cu impact, aceasta pare sa sufere de o amnezie a principiilor economice si de o revenire la decizii considerate favorabile mai degraba prin prisma calculelor politice interne.

Datele Institului de Statistica confirma franarea economiei locale

Pe de alta parte, am primit mai multe informatii relevante furnizate de Institutul de Statistica. Astfel, in ianuarie 2026, volumul cifrei de afaceri din comertul cu amanuntul (fara autovehicule si motociclete) a scazut fata de luna decembrie 2025 cu 25,3% ca serie bruta si cu 3,7% ca serie ajustata sezonier. Comparativ cu ianuarie 2025, indicatorul a inregistrat, de asemenea, o scadere de 9,1% ca serie bruta si de 6,5% ca serie ajustata in functie de numarul de zile lucratoare si de sezonalitate.

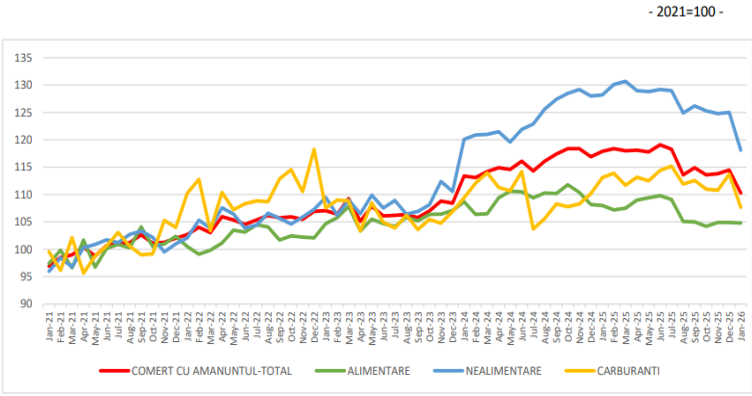

Aceste evolutii confirma, inca o data, tendinta de scadere a consumului intern, cu un impact direct asupra cresterii probabilitatii ca economia romaneasca sa intre intr-un episod de recesiune economica.

In luna februarie 2026, indicele preturilor de consum (IPC) a crescut cu 0,59% fata de luna ianuarie 2026, potrivit datelor publicate de Institutul National de Statistica. Comparativ cu februarie 2025, rata anuala a inflatiei a fost de 9,3%, in timp ce inflatia de la inceputul anului (februarie 2026 fata de decembrie 2025) a ajuns la 1,5%.

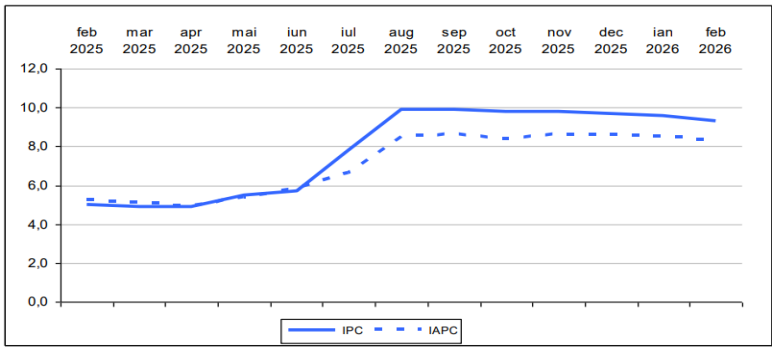

Totodata, rata medie a inflatiei in ultimele 12 luni (martie 2025 – februarie 2026), comparativ cu precedentele 12 luni, s-a situat la 8,1%.

Conform indicelui armonizat al preturilor de consum (IAPC), utilizat pentru comparatiile la nivelul Uniunii Europene, preturile au crescut cu 0,57% fata de luna precedenta, in timp ce rata anuala a inflatiei a fost de 8,3%, iar rata medie pe ultimele 12 luni, calculata pe baza IAPC, s-a situat la 7,3%. Romania continua sa fie fruntasa la acest capitol in Uniunea Europeana, aspect care contribuie la o perspectiva de crestere economica reala mai redusa pe termen scurt.

In luna ianuarie 2026, productia industriala a scazut fata de luna decembrie 2025 cu 7,3% ca serie bruta si cu 3,3% ca serie ajustata in functie de numarul de zile lucratoare si de sezonalitate, potrivit datelor publicate de Institutul National de Statistica. Comparativ cu ianuarie 2025, productia industriala a inregistrat o scadere de 2,5% ca serie bruta, dar o crestere de 2,1% ca serie ajustata, evolutia fiind sustinuta in principal de industria prelucratoare, in timp ce sectorul extractiv si productia si furnizarea de energie au avut contributii mai slabe la dinamica indicatorului.

Datele prezentate indica destul de clar ca Romania are nevoie de un model de crestere economica functional si de stabilitatea necesara pentru a fi implementat. Ramane de vazut daca promisiunile guvernamentale privind transformarea investitiilor in principalul motor al cresterii economice vor putea fi puse in practica si vor produce rezultatele asteptate.

Influente negative ale desfasurarii razboiului din Iran asupra evolutilor externe

Pietele bursiere externe au traversat o noua saptamana marcata de volatilitate accentuata, intr-un context global tot mai incert si lipsit de refugii sigure pentru investitori. Intensificarea conflictului din Orientul Mijlociu a redus semnificativ sansele unei solutionari rapide, iar asteptarile initiale privind reluarea rapida a productiei si transportului de petrol au fost treptat invalidate. Astfel, impactul economic al razboiului s-a transformat dintr-o perturbare temporara intr-un risc de durata, cu potentiale efecte structurale ce ar putea persista luni de zile chiar si dupa incheierea conflictului.

Pe masura ce tensiunile cresc, razboiul a evidentiat vulnerabilitati deja existente in economie, precum inflatia persistenta din SUA si expansiunea excesiva a creditului in economiile dezvoltate. In acelasi timp, apar si semnale noi de slabiciune, inclusiv incetinirea economiei americane peste asteptari la finalul anului trecut. Daca situatia militara continua sa se agraveze, consecintele ar putea depasi cresterea preturilor la energie si a costurilor de finantare, conducand la presiuni inflationiste mai puternice, crestere economica redusa, somaj in crestere si un risc sporit de instabilitate financiara la nivel global.

Tema stagflatie domina analizele economice

Pe plan extern, principala tema a pietelor bursiere a devenit teama de intrarea intr-un mediu economic stagflationist, pe fondul cresterii pretului petrolului, care risca sa amplifice inflatia si sa blocheze procesul de relaxare monetara. In conditiile unei economii care creste lent si

ale unor motoare de crestere inca incerte, precum sectorul tehnologic dominat de tema AI, perspectivele economice s-au deteriorat.

Acest context contureaza argumente solide pentru un scenariu negativ pentru pietele bursiere, caracterizat de inflatie si dobanzi ridicate, concomitent cu o crestere economica anemica.

Datele macro indica ritmuri de crestere modeste in marile economii

Datele economice publicate in ultima saptamana au conturat o imagine mai slaba a ritmului de crestere din SUA, sugerand o pierdere de momentum a economiei. Revizuirile au redus semnificativ cresterea PIB-ului pentru trimestrul al patrulea, de la 1,4% la 0,7%, indicand o incetinire mai accentuata decat se estima initial. In acelasi timp, cheltuielile de consum, un pilon esential al economiei americane, au stagnat in luna ianuarie, semnaland o prudenta crescuta din partea consumatorilor.

Pe partea inflatiei, presiunile raman persistente si peste tinta Rezervei Federale. Indicele PCE de baza, preferat de banca centrala, s-a mentinut la 3,1%, continuand perioada indelungata in care inflatia depaseste nivelul dorit. In paralel, inflatia masurata prin IPC (la consumator) a fost in linie cu asteptarile, la 2,5% pentru indicele de baza si 2,4% pentru indicele general. Aceste date sugereaza ca, in ciuda incetinirii economice, procesul de temperare a inflatiei ramane lent si incomplet.

Datele economice din zona euro publicate in ultima saptamana au oferit o imagine mixta, dar per ansamblu fragila pentru activitatea industriala. Germania a inregistrat o scadere puternica a comenzilor industriale, de -11,1% fata de asteptari de -4,2%, iar productia industriala a scazut cu -0,5%, in conditiile in care se anticipa o crestere de 1,0%. Increderea investitorilor (Sentix) s-a mentinut la -3,1, mult sub nivelul anterior de 4,2, confirmand deteriorarea sentimentului economic. Totusi, balanta comerciala a Germaniei a surprins pozitiv, cu un excedent de 21,2 miliarde euro, peste asteptarile de 15,4 miliarde.

In restul regiunii, datele au fost mai eterogene. Franta a raportat un deficit comercial de 1,8 miliarde euro, mai bun decat estimarea de 5,2 miliarde, iar inflatia finala a fost de 0,6% lunar, usor sub asteptarile de 0,7%. In Italia, rata somajului a scazut la 5,6%, sub estimarea de 6,1%, sugerand o anumita rezilienta a pietei muncii. Cu toate acestea, productia industriala italiana a scazut cu 0,6%, iar la nivelul zonei euro contractia a fost de 1,5%, mult sub asteptarile privind o crestere de 0,6%.

In ansamblu, cifrele saptamanii au confirmat o economie europeana care continua sa se confrunte cu dificultati in sustinerea cresterii economice.

III. Emitenti cu evolutii notabile – componente BET-XT-TR.

Intr-o saptamana cu cresteri solide ale indicilor bursieri, majoritatea companiilor au inregistrat evolutii pozitive. In lipsa unui trend clar conturat, amplitudinea miscarilor individuale a fost mai redusa decat in ultimele saptamani. Astfel, ne-am focusat asupra companiilor care au inregistrat fluctuatii ale cursurilor de tranzactionare de minimum 4%.

Companie	saptamanal	anul curent	ultimul an
S.P.E.E.H. HIDROELECTRICA S.A.	6.96	17.47	31.97
ELECTRICA SA	6.67	15.37	132.71
S.N.T.G.N. TRANSGAZ S.A.	6.54	40.97	238.14
PURCARI WINERIES PUBLIC COMPANY LIMITE	6.03	1.23	36.70
SC BURSA DE VALORI BUCURESTI SA	4.63	16.14	17.87
C.N.T.E.E. TRANSELECTRICA	4.54	32.00	132.96
ANTIBIOTICE S.A.	-6.13	-18.78	-15.69

sursa:EquityRT

Dupa cum vedem, clasamentul cresterilor a fost dominat de companiile din sectorul utilitatilor, care au inregistrat o saptamana pozitiva, desi cresterea pretului energiei ar putea avea, pe un orizont mediu, mai degraba o influenta negative asupra performantei lor financiare.

Hidroelectrica (H2O) a inregistrat cea mai buna evolutie saptamanala, urcand cu aproape 7%, in conditiile evolutiilor pozitive pe care, la nivel global, le-au inregistrat emitentii producatori de energie, pe fondul cresterii explozive a pretului produselor energetice indusa de declansarea conflictului din Iran.

In ultima luna, compania a inregistrat o volatilitate accentuata. Dupa o corectie aparuta in preajma raportarii rezultatelor preliminare pe 2025, cursul si-a revenit pe fundalul cresterii pretului petrolului, care a antrenat un salt al pretului energiei, dar si al aprofundarii raportarilor financiare, care au indicat mai degraba o perspectiva pozitiva pentru titlurile H2O.

Electrica (EL) a inregistrat o noua saptamana pozitiva, urcand cu peste 6% si revenind peste nivelul de 30 de lei pe actiune. Cresterea de peste 130% din ultimul an, au transformat titlurile EL in unele dintre cele mai perfomante dintre cele listate la BVB in aceasta perioada.

Astfel compania a continuat sa valorifice rezultatele financiare foarte bune publicate la finalul lunii februarie, care au confirmat ca afacerea de furnizare a energiei electrice a redobandit o profitabilitate atractiva pe piata romaneasca. Este si motivul pentru care investitorii nu se grabesc sa marcheze profiturile semnificative acumulate in ultimul an.

Transgaz (TGN) demonstreaza o rezilienta remarcabila a trendului bursier ascendent. Dupa o crestere saptamanala de peste 6%, ascensiunea din anul curent a depasit 40%. Dupa ce a fost performerul anului trecut, Transgaz reuseste performanta de a inregistra si in acest an cea mai mare crestere din indicele BET-XT-TR.

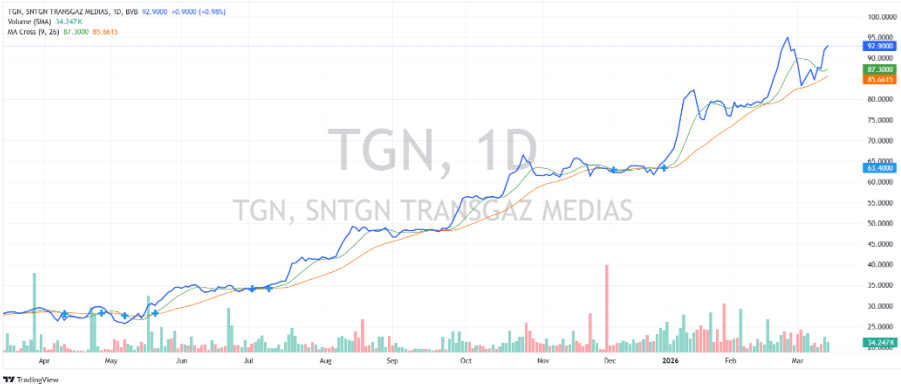

Desi in T4 2025 rezultatele au venit in scadere, investitorii par sa priveasca cu optimism spre perspectivele companiei, prin prisma inceperii exploatarii comerciale a gazelor naturale din proiectul Neptun Deep din Marea Neagra, dar si a unei piete europene a gazelor naturale care pare sa se deschida mai semnificativ in noul context geopolitic, ceea ce ar putea sustine cresterea volumelor de gaze tranzitate prin infrastructura Transgaz.

Purcari Wineries (WINE) a inregistrat o saptamana pozitiva, care a readus cursul de tranzactionare in zona maximelor anului curent. Dupa preluarea companiei de catre noul actionar majoritar, titlurile WINE au devenit mult mai stagnante, trasatura pe care o pastreaza si in prezent.

Desi rezultatele financiare au indicat o situatie solida si stabila, faptul ca societatea a anuntat ca nu mai intentioneaza sa plateasca dividende in perioada urmatoare a diminuat din entuziasmul investitorilor fata de titlurile WINE. Deocamdata eliminarea titlurilor WINE din componenta indicelui BET, incepand cu sedinta din 23 martie, nu a determinat miscari semnificative ale cursului bursier.

Bursa de Valori Bucuresti (BVB) a inregistrat evolutii pozitive in 2026, confirmate si de cresterea de peste 4% din saptamana precedenta. Este una dintre putinele companii care se tranzactioneaza in preajma maximului istoric.

Desi rezultatele financiare ale anului trecut nu au oferit motive de optimism semnificativ, cresterea majora a valorii tranzactionate pe piata de actiuni a BVB, in 2026, ofera perspective pentru inregistrarea unor rezultate financiare in ascensiune. In plus, reaparitia unor IPO-uri importante la cota BVB, dar si cresterea puternica a segmentului de emisiuni de titluri de stat, contribuie la o viziune mai pozitiva asupra profitabilitatii companiei.

Transelectrica (TEL) a continuat parcursul pozitiv din 2026, urcand cu peste 4% la nivel saptamanal si revenind in zona maximelor istorice. Este una dintre companiile listate la BVB care mentine un trend ascendent bine conturat.

Desi pentru ultimul trimestru din 2025 rezultatele au venit in scadere, ele au fost mai bune decat se astepta piata. In plus, aprobarea cresterii tarifelor companiei incepand cu acest an ofera o perspectiva imbunatatita asupra profitabilitatii.

Nu in ultimul rand, constrangerile energetice ale UE genereaza dorinta de a avea o piata europeana a energiei electrice mai deschisa, care sa ofere acces la transferuri de energie in

intreaga Europa. Acest lucru ar putea ajuta la cresterea cantitatilor de energie electrica transportate de Transelectrica.

Singura companie care a inregistrat scaderi semnificative saptamana trecuta, din indicele BET-XT-TR, a fost **Antibiotice Iasi (ATB)**, cu o depreciere de peste 6%, care a adus performanta bursiera din acest an pe un minus consistent (scadere de 18%).

Compania inregistreaza in ultimele trei luni o evolutie decuplata de cea generala a pietei. Rezultatele financiare preliminare nu au reusit sa ofere multe motive de optimism, societatea continuand sa marcheze rezultate financiare in scadere. In 2025, compania a consemnat o scadere minora a afacerilor, insa una semnificativa, de peste 40%, a rezultatului brut.

Si alte companii au livrat catre piata informatii cu impact asupra perspectivelor lor de afaceri. Astfel, **One United Properties (ONE)** a anuntat ca intra pe piata imobiliara din Statele Unite prin achizitia unui teren in zona Nashville, Tennessee, unde va dezvolta proiectul rezidential One Liberty Pike, in orasul Franklin, format din 42 de locuinte tip townhouse si o anexa de tip club, cu o valoare estimata de aproximativ 60 milioane dolari.

Investitia marcheaza un prim pas strategic pe piata americana, prin proiecte de dimensiuni controlate in micro-piete cu cerere ridicata si oferta limitata de locuinte, compania mizand pe cresterea rapida a populatiei si deficitul de locuinte din zona Nashville, in timp ce analizeaza si Miami pentru oportunitati viitoare, mentinand totodata Romania ca piata principala. Ea survine dupa ce companie pare sa aiba dificultati in asigura mentinerea unui ritm al proiectelor multumitor pe piata principala, cea din Bucuresti, in conditiile unor procese dificile de autorizare a noilor dezvoltari imobiliare in capitala Romaniei.

Pe de alta parte, One United Properties a anuntat amanarea calendarului pentru lansarea primei transe a Ofertei Publice de Cumparare, ca urmare a unor etape procedurale si aprobari de reglementare in curs. Compania va comunica un nou calendar dupa finalizarea formalitatilor necesare, reiterand intentia ferma de a continua operatiunea conform planului aprobat de actionari.

In cadrul teleconferintei de prezentare a rezultatelor preliminare, **Sphera Franchise Group (SFG)** a estimat investitii de peste 100 milioane lei in 2026, directionate in principal catre deschiderea de restaurante noi si modernizarea retelei existente.

Compania considera ca masurile de eficientizare implementate in 2025 au inceput sa produca efecte, intrand in 2026 dintr-o pozitie mai stabila, cu obiectivul de a reconstrui marjele de profit si de a continua extinderea retelei.

MedLife(M) a anuntat rezultate preliminare ale programului sau de genomica, bazate pe analiza a peste 3.000 de teste genetice, care indica corelatii semnificative intre predispozitiile genetice si istoricul medical al pacientilor. Studiul sugereaza si posibile legaturi genetice intre alte afectiuni, programul urmand sa sustina dezvoltarea medicinei preventive si lansarea unor teste genetice pentru aproximativ 100 de afectiuni comune. Aceasta s-ar putea dovedi o noua linie de afaceri cu crestere semnificativa pentru companie.

OMV Petrom (SNP) a anuntat intrarea intr-un consortiu international pentru explorarea perimetrului offshore Han Tervel din Marea Neagra bulgara, unde va detine o participatie de 25%, alaturi de Shell si TPAO, tranzactia fiind in curs de aprobare de catre Guvernul Bulgariei. In faza initiala, partenerii vor realiza achizitia si analiza datelor seismice 3D pentru a evalua potentialul zonei si a decide eventuale foraje de explorare. Astfel OMV Petrom isi consolideaza statulul de cel mai mare producator de energie regional.

Actiunile **TeraPlast (TRP)** au fost promovate in categoria Premium a Pietei Reglementate a Bursei de Valori Bucuresti, dupa indeplinirea criteriilor privind lichiditatea, capitalizarea si transparenta. Mutarea confirma consolidarea pozitiei companiei pe piata de capital romaneasca si ofera o vizibilitate mai ridicata in randul investitorilor.

Lion Capital (LION) a notificat depasirea pragului de 10% din drepturile de vot in cadrul Fondului Proprietatea, ajungand la o detinere de aproximativ 10,55% din total, potrivit unei raportari publicate la Bursa de Valori Bucuresti. Astfel, se confirma o tendinta specifica pietei locale de implicare a unor AOPC in calitate de actionari in alte AOPC listate.

IV. La ce ne putem astepta. Ce va modela evolutia bursei?

Rapoartele anuale si convocatoarele de AGA pot anima piata locala

Saptamana curenta reprezinta, din mai multe puncte de vedere, o continuare a celei precedente. Pe piata locala, fluxul de informatii bursiere noi va fi relativ redus. Remarcabil, sezonul raportarilor anuale pentru 2025 incepe sa se intensifice, mai multi emitenti publicand rezultate, in frunte cu doua companii de referinta: OMV Petrom si BRD.

Raportarile anuale ofera o imagine completa asupra evolutiei financiare din anul precedent, incluzand indicatorii financiari completi, dar si informatii relevante privind strategia de business pentru anul curent. De asemenea, acestea contin indicatii valoroase referitoare la perspectivele si evolutiile estimate pentru 2026.

Pe de alta parte, intram intr-o perioada in care vor fi publicate convocatoarele AGA pentru aprobarea distribuirii profiturilor aferente anului 2025. Aceste decizii au, in mod traditional, un impact direct asupra evolutiei cotatiilor bursiere.

Nevoia de un buget realist mai mare ca oricand

La nivel macroeconomic, principala miza o reprezinta modul in care bugetul public va fi aprobat de Parlament. In actualul context geopolitic, este nevoie mai mult ca oricand de realism si de masuri care sa intareasca semnificativ economia romaneasca. Deficitul bugetar ridicat ne face dependenti de finantarea externa, ceea ce impune o atentie sporita la mesajele transmise de investitorii institiutionali. Continuarea procesului de consolidare fiscala si orientarea catre investitii revin constant in aceste comunicari.

Aprobarea bugetului va debloca procese economice dependente de investitiile publice, precum si programe ale autoritatilor locale. In acelasi timp, ar trebui sa contribuie la accelerarea absorbtiei fondurilor europene, esentiale pentru sustinerea revenirii economiei romanesti pe o traiectorie de crestere.

Piata romaneasca ar putea gasi si oportunitati in contextul crizei energetice

Evident, si piata locala va fi influentata de evolutia razboiului din Iran, in conditiile in care preturile produselor energetice se mentin la niveluri ridicate, apropiate de maximele ultimilor patru ani. Romania are sansa de a fi perceputa ca un hub energetic regional, ceea ce ar putea reprezenta o oportunitate importanta pentru atragerea de noi investitii in sectorul energetic.

In plus, pentru piata locala, unde sectorul energetic si cel al utilitatilor au o pondere semnificativa in indici (aproximativ 59% din capitalizarea indicelui BET), aceasta noua realitate globala ar putea sustine o perspectiva mai favorabila. Cu atat mai mult cu cat si companiile de utilitati au investit semnificativ si continua sa investeasca in dezvoltarea capacitatilor de productie a energiei electrice, ceea ce le ofera un grad important de protectie in fata fluctuatiilor preturilor la energie

Bursele externe depind semnificativ de evolutia pretului petrolului

Pe plan extern, intrebarea cheie pentru pietele bursiere va fi legata de evolutia pretului petrolului: va ramane la niveluri ridicate sau o eventuala dezescaladare a conflictului ar putea genera, chiar si partial, corectii ale cresterilor din ultimele saptamani. Raspunsul la aceasta intrebare va depinde de patru elemente esentiale.

In primul rand, cat de rapid poate fi solutionat conflictul. In al doilea rand, daca ostilitatile continua, vor reusi SUA sa asigure protectia in escortarea petrolierelor prin Stramtoarea Ormuz? Saptamana trecuta, secretarul american pentru energie, Chris Wright, a estimat ca acest lucru s-ar putea realiza pana la sfarsitul lunii, desi a recunoscut ca, in prezent, SUA inca

nu sunt complet pregatite. In acelasi timp, ramane de vazut daca Iranul isi va intensifica eforturile de a descuraja transporturile prin aceasta ruta.

In al treilea rand, ramane de vazut daca va exista un efort suplimentar din partea exportatorilor regionali de petrol, in special Arabia Saudita, pentru redirectionarea exporturilor prin rute alternative. Arabia Saudita a deviat deja volume record prin portul sau de la Marea Rosie, iar investitorii vor urmari cat de sustenabila este aceasta solutie. De asemenea, Emiratele Arabe Unite au crescut transporturile printr-o ruta care evita stramtoarea.

In al patrulea rand, ramane de vazut daca vor aparea noi anunturi privind eliberarea rezervelor strategice guvernamentale pentru a atenua intreruperile de aprovizionare. Saptamana trecuta, Agentia Internationala pentru Energie a anuntat eliberarea unui volum record de 400 de milioane de barili de petrol, mai mult decat dublul celor 182 de milioane utilizate dupa invazia rusa in Ucraina din 2022. Investitorii vor urmari daca aceasta masura va reusi sa reduca temerile din piata, in contextul scaderii stocurilor din rafinarii.

Sedinte de politica monetara la marile banci centrale

In acest context majoritatea marilor banci centrale organizeaza in aceasta saptamana sedinte de politica monetara, inclusiv Rezerva Federala si Banca Centrala Europeana. Investitorii vor urmari cu atentie mesajele transmise de oficiali cu privire la impactul potential al conflictului din Iran asupra inflatiei, cresterii economice si politicii monetare.

Economistii nu se asteapta ca vreuna dintre aceste institutii sa isi modifice imediat politica monetara sau sa incerce sa contracareze preventiv o crestere a inflatiei cauzata de perturbarile in aprovizionarea cu energie. Cu toate acestea, pietele vor fi atente la eventuale declaratii mai ferme. Marile banci centrale vor dori sa evite repetarea situatiei din 2022, cand invazia rusa in Ucraina a dus la cresterea preturilor materiilor prime si a inflatiei, iar oficialii au fost criticati pentru reactia lor lenta.

Noi date macro relevante pentru evolutiile economice

Saptamana aceasta, in afara deciziilor Fed, atentia investitorilor din SUA se va concentra pe datele privind inflatia si activitatea economica. Indicatorii PPI, atat cel general, cat si cel de baza, sunt asteptati sa indice o crestere moderata de aproximativ 0,3% lunar, sugerand mentinerea presiunilor inflationiste la nivelul producatorilor. In paralel, comenzile industriale sunt estimate sa revina usor pe crestere, cu 0,1%, dupa scaderea anterioara, ceea ce ar indica o stabilizare fragila a sectorului industrial.

In zona imobiliara, vanzarile de locuinte noi sunt asteptate in usoara scadere (722K fata de 745K anterior), iar vanzarile de locuinte existente ar urma sa scada cu 0,6% lunar, semn ca sectorul rezidential continua sa fie afectat de costurile ridicate de finantare.

In zona euro, saptamana aceasta aduce cateva repere importante, in special pe partea de inflatie si sector extern. Inflatia finala (CPI) este asteptata la 1,9% anual, confirmand tendinta de stabilizare a preturilor aproape de tinta si sustinand ideea unor presiuni inflationiste moderate.

Pe partea industriala, preturile producatorilor din Germania (PPI) sunt prognozate sa revina pe crestere, de 0,3% lunar, dupa scaderea anterioara, ceea ce poate indica o usoara reaccelerare a costurilor din lantul de productie. In acelasi timp, indicatorii externi raman solizi: contul curent al zonei euro este asteptat la aproximativ 17,2 miliarde euro, iar balanta comerciala la 12,8 miliarde euro, semnaland mentinerea unui excedent extern consistent.

V. La ce sa fim atenti in saptamana care incepe

Traversam o saptamana complicata pentru economia globala si, implicit, pentru pietele bursiere, marcata de un nivel ridicat de incertitudine si volatilitate. Toate privirile sunt indreptate catre conflictul din Iran, mai exact catre probabilitatea ca acesta sa se prelungeasca si sa determine o schimbare semnificativa a peisajului pietei petroliere pentru o perioada mai lunga de timp, cu efecte directe asupra inflatiei si costurilor de finantare la nivel global.

In functie de aceasta evolutie, am putea vedea fie o piata capabila sa recupereze rapid corectiile recente, in scenariul pozitiv al unei dezescaladari rapide, fie conturarea unui trend corectiv mai amplu al cresterilor din ultimii ani. Acest din urma scenariu ar fi sustinut de un mediu economic in care preturile ridicate ale energiei ar impinge economia globala spre un cadru stagflationist, caracterizat prin inflatie persistenta si crestere economica slaba.

Pe piata interna, ramane de vazut daca structura bursiera favorabila, dominata de sectoarele de energie si utilitati, va continua sa ofere protectie in fata unor eventuale scaderi externe. In acelasi timp, evolutia lichiditatii va fi un indicator relevant al sentimentului investitorilor: o reducere a acesteia ar semnala o atitudine prudenta, de asteptare, in timp ce mentinerea unor volume ridicate ar indica interes si incredere in oportunitatile locale.

Un alt element esential il reprezinta aprobarea bugetului public si imbunatatirea stabilitatii politice. Acestea sunt conditii necesare pentru ca economia locala sa traverseze cu bine actualul context dificil.

Intre volatilitate, riscuri si oportunitati, fiecare investitor este dator sa ramana atent la miscarile pietei si la noile informatii, revizuindu-si atat apetitul de risc, cat mai ales obiectivele si orizontul investitional. In astfel de perioade apar atat cele mai mari erori de investitie, generate de decizii emotionale, cat si oportunitatile care pot face diferenta pentru performantele pe termen lung.

Atentie la oportunitati, evitati riscurile excesive si mult succes in tranzactionare!

Alin Brendea - Departament analiza
17.03.2026

Primesti informatie optimizata si relevanta pentru tine!
Cum?

Rapoarte zilnice

Dimineata si seara iti trimitem stirile „calde" din piata, ultimele informatii cu impact asupra pietei bursiere. Morning Brief si Raportul Zilnic reprezinta legatura ta directa cu ceea ce este relevant cu mediul bursier.

Raportul saptamanal

Ce s-a intamplat saptamana aceasta pe bursa, ce stiri au miscat preturile, ce actiuni au fost cele mai tranzactionate, ce a crescut si ce a scazut, cum au evoluat actiunile pe sectoare si nu numai.

Editoriale

Opinii ale specialistilor Prime Transaction privind evenimente bursiere, trenduri economice sau orice alte evolutii cu impact asupra pietelor bursiere.

Intra in Prime Analyzer apasand pe „Prime Analyzer" dupa ce te autentifici si informeaza-te in fiecare zi!

Descopera in Prime Analyzer: Graficele pentru toti emitentii, Comparatia Rapida, Rezultatele financiare, Calendar Financiar, Stirile sortate pe emitent, Indicatori financiari, Fise de emitent si multe altele…

PRIME TRANSACTION

Bucuresti, Sector 3, str. Caloian Judetul nr.22, 031114
+4021 321 40 88; +4 0749 044 045
E-mail: office@primet.ro; fax: +4021 321 40 90
Decizie CNVM Nr. 1841/17.06.2003

WWW.PRIMET.RO

Politica SSIF Prime Transaction SA privind recomandarile pentru investitii in instrumente financiare

Materialele ce contin recomandari de investitii realizate de catre SSIF Prime Transaction SA au un scop informativ, SSIF Prime Transaction SA nu isi asuma responsabilitatea pentru tranzactiile efectuate pe baza acestor informatii. Datele utilizate pentru redactarea materialului au fost obtinute din surse considerate de noi a fi de incredere, insa nu putem garanta corectitudinea si completitudinea lor. SSIF Prime Transaction SA si autorii acestui material ar putea detine in diferite momente valori mobiliare la care se face referire in aceste materiale sau ar putea actiona ca formator de piata pentru acestea. Materialele pot include date si informatii publicate de societatea emitenta prin diferite mijloace (rapoarte, comunicate, presa, hotarari AGA/AGEA etc.) precum si date de pe diverse pagini web.

SSIF Prime Transaction SA avertizează clientul asupra riscurilor inerente tranzacțiilor cu instrumente financiare, incluzând, fără ca enumerarea să fie limitativă, fluctuația prețurilor pieței, incertitudinea dividendelor, a randamentelor și/sau a profiturilor, fluctuația cursului de schimb.Materialele ce conțin recomandări de investiții realizate de către SSIF Prime Transaction SA au un scop informativ, SSIF Prime Transaction SA nu își asumă responsabilitatea pentru tranzacțiile efectuate pe baza acestor informații.SSIF Prime Transaction SA avertizează clientul că performanțele anterioare nu reprezintă garanții ale performanțelor viitoare.

Decizia finala de cumparare sau vanzare a acestora trebuie luata in mod independent de fiecare investitor in parte, pe baza unui numar cat mai mare de opinii si analize.

SSIF Prime Transaction SA si realizatorii acestui raport nu isi asuma niciun fel de obligatie pentru eventuale pierderi suferite in urma folosirii acestor informatii. De asemenea nu sunt raspunzatori pentru veridicitatea si calitatea informatiilor obtinute din surse publice sau direct de la emitenti. Daca prezentul raport include recomandari, acestea se refera la investitii in actiuni pe termen mediu si lung. SSIF Prime Transaction SA avertizeaza clientul ca performantele anterioare nu reprezinta garantii ale performantelor viitoare.

Istoricul rapoartelor publicate si a recomandarilor formulate de SSIF Prime Transaction SA se gaseste pe site-ul www.primet.ro, la sectiunea „Informatii piata"/"Materiale analiza". Rapoartele sunt realizate de persoane care desfășoară activități de analiză pentru SSIF Prime Transaction S.A., fie în baza unui contract individual de muncă, fie în baza unei alte forme de colaborare sau relații contractuale. Identitatea persoanei sau persoanelor implicate în elaborarea fiecărui material sunt indicate în cuprinsul acestuia. Raportul privind structura recomandarilor pentru investitii ale SSIF Prime Transaction SA, precum si lista cu potentiale conflicte de interese referitoare la activitatea de cercetare pentru investitii si recomandare a SSIF Prime Transaction SA pot fi consultate aici.

Rapoartele se pot actualiza/modifica pe parcurs, la momentul la care SSIF Prime Transaction SA considera necesar. Data la care se publica/modifica un raport este identificata in continutul acestuia si/sau in canalul de distributie folosit.

Continutul acestui raport este proprietatea SSIF Prime Transaction SA. Comunicarea publica, redistribuirea, reproducerea, difuzarea, transmiterea, transferarea acestui material sunt interzise fara acordul scris in prealabil al SSIF Prime Transaction SA.

SSIF Prime Transaction SA aplica masuri de ordin administrativ si organizatoric pentru prevenirea si evitarea conflictelor de interese in ceea ce priveste recomandarile, inclusiv modalitati de protectie a informatiilor, prin separarea activitatilor de analiza si research de alte activitati ale companiei, prezentarea tuturor informatiilor relevante despre potentiale conflicte de interese in cadrul rapoartelor, pastrarea unei obiectivitati permanente in rapoartele si recomandarile prezentate.

Investitorii sunt avertizati ca orice strategie, grafic, metodologie sau model sunt mai degraba forme de estimare si nu pot garanta un profit cert. Investitia in valori mobiliare este caracterizata prin riscuri, inclusiv riscul unor pierderi pentru investitori.

Autoritatea cu atributii de supraveghere a SSIF Prime Transaction SA este Autoritatea de Supraveghere Financiara, http://www.asfromania.ro

Aceste informatii sunt prezentate in conformitate cu Regulamentul delegeta (UE) 565/2017 si Directiva 2014/65/UE.

PRIME TRANSACTION

Bucuresti, Sector 3, str. Caloian Judetul nr.22, 031114
+4021 321 40 88; +4 0749 044 045
E-mail: office@primet.ro; fax: +4021 321 40 90
Decizie CNVM Nr. 1841/17.06.2003