PRIME TRANSACTION
good people, good money

Jurnal de bursa
-19 mai 2025-

Jurnal de bursa

19 mai 2025

Am traversat o saptamana marcata de tensiunea alegerilor prezidentiale. Poate niciodata un vot nu a parut atat de important pentru evolutia economica a Romaniei, motiv pentru care piata bursiera a asteptat cu sufletul la gura rezultatul scrutinului electoral.

Un prim pas pozitiv, cu valoare fundamentala, a fost facut. Totusi, urmeaza noi momente-cheie in lupta pentru stabilizarea economiei si, implicit, pentru crearea unui mediu bursier favorabil.

I. Tendintele saptamanii.

Saptamana trecuta am traversat o perioada care a reconfirmat rolul pietei bursiere ca barometru al economiei si al sentimentului investitorilor. La nivel saptamanal, indicele BET-TR a urcat cu aproape 3,5%, intr-o saptamana in care incertitudinea politica a atins maximele unei lungi perioade marcate de evolutii tot mai impredictibile.

Mare parte din crestere a survenit in ultima sedinta de tranzactionare, atunci cand sansele candidatului proeuropean de a castiga alegerile au inceput sa fie percepute de piata ca fiind majoritare.

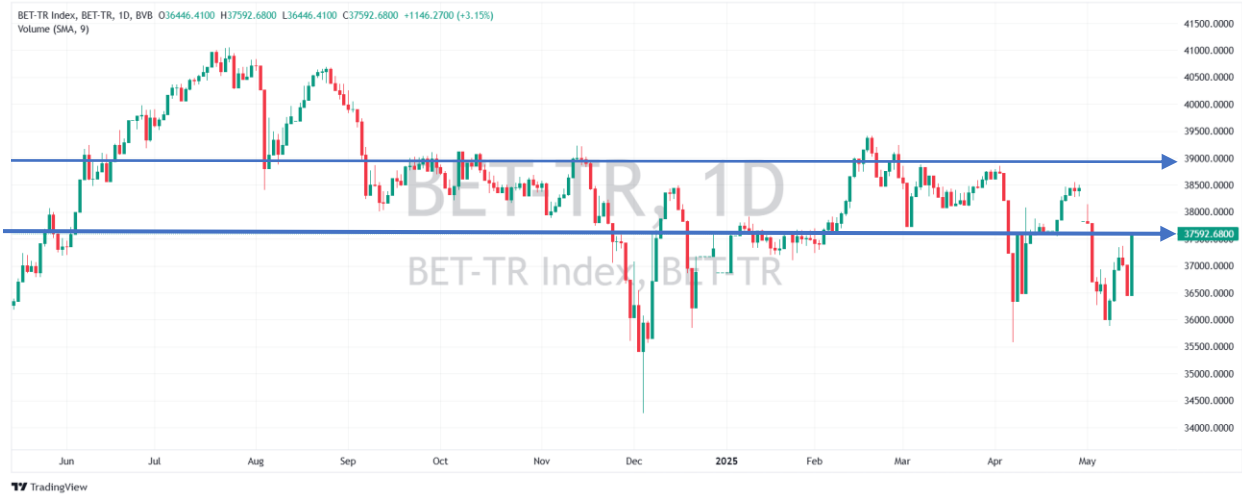

Saltul din saptamana trecuta a readus piata locala, chiar inainte de desfasurarea turului al doilea al alegerilor prezidentiale, in zona intervalului in care bursa a stagnat in ultimul an: 37.500 – 39.000 de puncte, luand ca referinta principalul indice de randament total: BET-TR.

Aceasta evolutie s-a dovedit un bun instrument predictiv in legatura cu rezultatele alegerilor prezidentiale de peste weekend. Castigarea alegerilor de catre Nicusor Dan, intr-o maniera indiscutabila, a oferit un raspuns cert la dilema care macina increderea investitorilor prezenti pe pietele financiare din Romania: mai doreste societatea romaneasca cu adevarat sa continue drumul catre valorile europene sau, odata atins un nivel satisfacator de bunastare materiala, apetitul pentru extremism si conservatorism va deveni noua doctrina majoritara?

Raspunsul a fost unul clar. Reactia societatii romanesti a fost cu adevarat remarcabila, intr-o campanie electorala in care castigatorul este un canditat independent, lipsit de sprijinul partidelor politice mainstream. Raspunsul pietelor financiare a fost rapid, inregistrandu-se reversari ale cresterilor din ultimele saptamani, in anumite cazuri chiar violente. Cursul de schimb Euro/RON si-a inversat brusc evolutia, scazand cu aproximativ 1,4% in prima zi dupa alegeri, ceea ce reprezinta cea mai buna evolutie din ultimii 12 ani pentru RON.

Dupa cum vedem din graficul alaturat, furnizat de cursbnr.ro, cursul de schimb al monedei nationale a inregistrat o volatilitate iesita din tipare in luna curenta. Dupa ce BNR a mentinut cursul monedei nationale in raport cu euro aproape neschimbat timp de un an si jumatate, volatilitatea din luna mai a produs o puternica impresie la nivelul societatii, in conditiile in care raportarea la euro a majoritatii preturilor din Romania determina un impact generalizat al fluctuatiilor valutare.

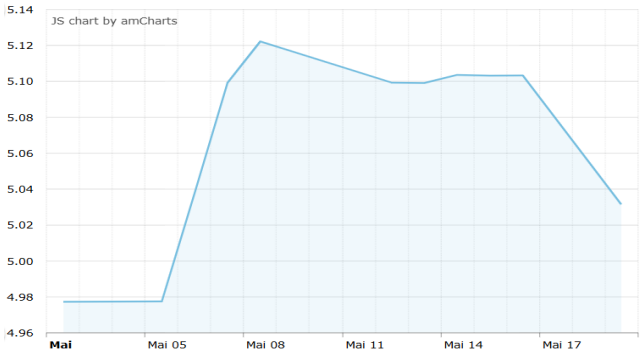

La fel de spectaculos au scazut si randamentele titlurilor de stat romanesti, care au revenit la nivelurile dinainte de desfasurarea primului tur al alegerilor prezidentiale. Vedem in graficul alaturat evolutia celor emise pe 10 ani.

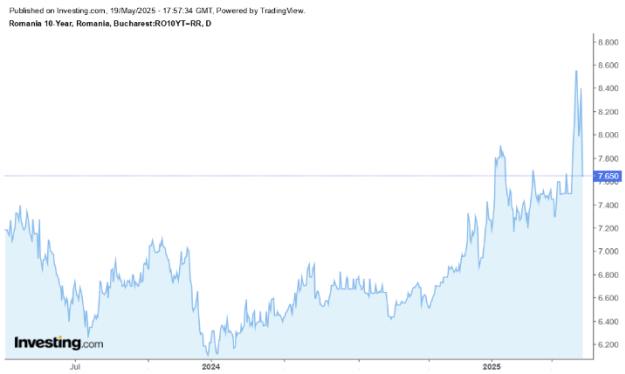

Rezultatul votului prezidential a revitalizat asteptarea ca economia romaneasca poate fi

stabilizata, investitorii urmarind acum primele masuri concrete care vor fi luate in aceasta directie.

In schimb, rata de imprumut al lichiditatii intre banci, ROBOR la 3 luni – folosita in mod semnificativ pentru calcularea ratelor bancare – nu a urmat deocamdata tendinta descendenta a randamentelor titlurilor de datorie suverana, care, in mod normal, ar trebui sa influenteze si piata monetara. Vedem acest lucru in graficul alaturat furnizat de cursbnr.ro

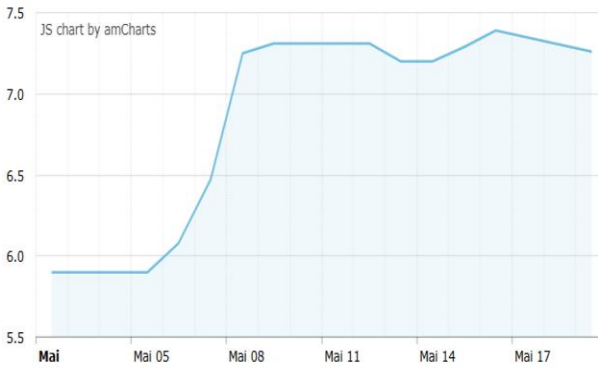

Probabil vorbim despre o inertie determinata de o piata cu accesibilitate limitata la nivelul jucatorilor din sistemul bancar, ceea ce face ca piata interbancara sa fie caracterizata de o rigiditate mai mare.

Intr-un alt plan pietele externe dezvoltate si-au continuat tendinta ascendenta din ultima luna, recuperand cea mai mare parte din scaderea inregistrata la inceputul lunii precedente, dupa cum reiese din graficul furnizat de EquityRT.

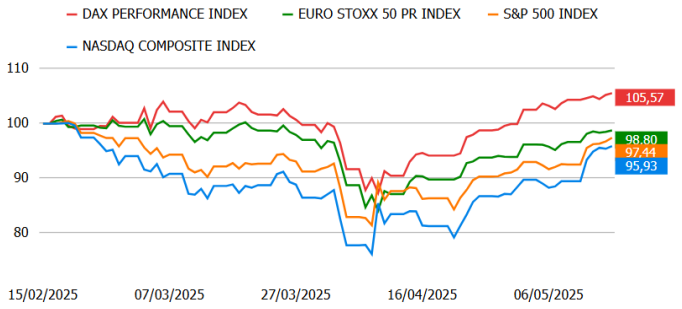

Observam ca, in continuare, pietele europene tind sa performeze mai bine in competitia cu pietele bursiere din SUA, trase in sus de piata germana, care evolueaza foarte bine in acest an, in contextul alegerii unui nou guvern cu o agenda consistenta de sprijinire a economiei, dar si a perspectivelor ca o a doua presedintie Trump sa nu fie totusi deosebit de nociva pentru economia germana.

II. Factori de influenta. Ce a modelat evolutia pietei.

Este greu de gasit o perioada care sa fi stat mai semnificativ sub influenta unui singur factor, asa cum s-a intamplat saptamana trecuta. Miza imensa pe care o reprezenta pentru Romania rezultatul votului prezidential a influentat semnificativ toate evolutiile pietelor financiare.

Daca in prima parte a saptamanii tendinta a fost mai degraba statica, finalul saptamanii a fost dominat de o atitudine favorabila asumarii de riscuri. Pe piata au reaparut ordine

importante de cumparare, care au fost extrem de prezente in ultima zi a saptamanii. Astfel, cotatiile bursiere au evoluat in stransa corelatie cu sansele candidatului pro-european de a castiga alegerile prezidentiale.

Pe de alta parte, saptamana a fost dominata de publicarea rezultatelor financiare trimestriale de catre majoritatea emitentilor listati. Rezultatele au indicat continuarea tendintei de crestere a veniturilor (intr-un climat inflationist), insa si o profitabilitate in usoara scadere fata de perioada echivalenta din anul precedent. Mai multe informatii pot fi gasite in materialul dedicat acestor date din Prime Analyzer.

S-a incheiat o noua emisiune de titluri de stat Fidelis aferenta lunii mai. Intr-un context incert, suma atrasa – care s-a apropiat de 1,2 miliarde lei – poate fi considerata un succes pentru statul roman. S-a inregistrat un echilibru valoric intre subscrierile in lei si cele in euro. Cele mai mari subscrieri au fost pentru scadenta in lei pe un an si pentru cele doua emisiuni in euro. Desi in crestere fata de luna aprilie, dobanzile oferite au fost sub maximele atinse la emisiunea de titluri Fidelis din luna februarie.

Institutul National de Statistica a anuntat noi date privind evolutia fenomenului inflationist. Fata de luna precedenta, preturile au stagnat in mare parte, inregistrandu-se o crestere nesemnificativa de doar 0,07%. Rata inflatiei de la inceputul anului (aprilie 2025 comparativ cu decembrie 2024) a fost de 2,2%.

Rata anuala a inflatiei in luna aprilie 2025, comparativ cu aprilie 2024, a fost de 4,9%. Romania ramane in continuare tara cu cea mai ridicata inflatie din Uniunea Europeana. Totusi, este de remarcat faptul ca, la nivel anual, rata inflatiei a scazut usor, de la 5,1% in martie la 4,9% in aprilie.

In acest context, BNR a mentinut, conform asteptarilor, dobanda de politica monetara neschimbata la 6,5% in sedinta de vineri, justificata printr-o abordare prudenta in contextul incertitudinilor economice si politice actuale. Banca centrala anticipeaza ca rata anuala a inflatiei va continua sa fie mai volatila pana in trimestrul III 2025, fiind influentata de efecte de baza si de expirarea schemei de plafonare a preturilor la energie electrica. Ulterior, se estimeaza o scadere treptata a inflatiei, insa aceasta va ramane pe o traiectorie mai ridicata decat cea prognozata anterior, coborand marginal sub limita superioara a intervalului tinta abia in trimestrul I 2026. Din nou, BNR subliniaza necesitatea implementarii unui pachet credibil de consolidare bugetara pentru mentinerea stabilitatii macroeconomice, in contextul actualei crize politice si bugetare.

Pe plan extern, principalele date macro furnizate burselor au venit dinspre evolutia fenomenului inflationist din SUA. Rata anuala a inflatiei a scazut la 2,3% in aprilie 2025, cel mai redus nivel din februarie 2021, sub estimarile de 2,4%. Scaderea a fost sustinuta de

declinul costurilor la energie (-3,7%) si al produselor alimentare (-2,8%). Lunar, inflatia a crescut cu 0,2%, sub asteptarile de 0,3%.

La nivelul preturilor producatorilor din SUA, s-a inregistrat o scadere de 0,5% in aprilie 2025, contrar asteptarilor privind o crestere de 0,2%. Scaderea a fost determinata in special de reducerea cu 0,7% a costurilor serviciilor, pe fondul scaderii marjelor (-1,6%). Preturile bunurilor au ramas stabile, scaderile la alimente (-1,0%) si energie (-0,4%) compensand restul componentelor.

Vanzarile cu amanuntul din SUA au crescut cu 0,1% in aprilie 2025, dupa un avans de 1,7% in martie, depasind asteptarile pietei care anticipau o stagnare. Cresterea modesta indica, previzibil, o temperare a consumului pe fondul tarifelor impuse in aprilie.

Pe de alta parte, discutiile privind negocierile comerciale se extind. Dupa discutiile cu China, finalizate printr-un armistitiu de 90 de zile prin care cea mai mare parte a tarifelor impuse a fost redusa, SUA a inceput negocieri cu Vietnam, avand ca scop evitarea tarifului propus de 46%. Vietnam a propus masuri precum reducerea tarifelor pentru produsele americane si combaterea transbordarii ilegale de marfuri chineze prin teritoriul sau.

Vicepresedintele american JD Vance s-a intalnit cu presedinta Comisiei Europene, Ursula von der Leyen, si cu premierul italian Giorgia Meloni, la Roma, exprimand speranta pentru initierea unor negocieri comerciale pe termen lung intre SUA si UE. Von der Leyen a declarat ca relatiile comerciale dintre Uniunea Europeana si Statele Unite sunt cele mai mari din lume, valorand peste 1,5 trilioane de dolari anual. Ea a adaugat ca cele doua parti au facut schimb de documente de negociere, care descriu diferitele domenii de discutie viitoare.

Aceste negocieri comerciale genereaza un sentiment pozitiv pe piete, intrucat sugereaza ca linia dura a presedintelui Trump a reprezentat doar deschiderea unui nou capitol in relatiile comerciale internationale, in care puterea si abilitatile negociatorilor vor fi determinante pentru forma finala a contractelor comerciale.

III. Emitenti cu evolutii notabile – componente BET.

Intr-o saptamana cu evolutii puternic pozitive, aproape toti emitentii din BET au inregistrat cresteri, 13 dintre acestia avand aprecieri mai mari de 3%, in timp ce un singur emitent – Sphera Franchise Group – a marcat o scadere. Rezultatele trimestriale anuntate s-au regasit in buna masura in evolutia bursiera din cursul saptamanii trecute.

Companie	saptamanal	anul curent	ultimul an
TERAPLAST SA	23.82	-8.42	-23.63
S.N.T.G.N. TRANSGAZ S.A.	8.02	20.68	44.32
ONE UNITED PROPERTIES	6.47	-15.81	-44.13
AQUILA PART PROD COM	5.90	18.10	21.24
BANCA TRANSILVANIA S.A.	5.30	3.04	10.42
BRD - GROUPE SOCIETE GENERALE S.A.	4.69	1.44	-5.37
SC FONDUL PROPRIETATEA SA - BUCURESTI	4.68	13.65	-24.28
			sursa:EquityRT

Intr-o piata care a stagnat in ultimul an, se contureaza tot mai clar tendinta unor dinamici divergente intre emitentii importanti de la BVB, spre deosebire de anii anteriori cand acestia evoluau mai corelat. Astfel, in acest an, intervalul de variatie al emitentilor din BET s-a largit, fiind marcat de scaderea maxima de 29% a actiunilor **Antibiotice (ATB)** si de cresterea maxima de 20% a actiunilor **Transgaz (TGN).**

Teraplast (TRP) a reusit, dupa o perioada mai lunga cu raportari financiare mai slabe, sa publice rezultate financiare in crestere semnificativa, care au readus compania pe profit. Se pare ca planurile societatii de extindere agresiva incep sa dea roade, ceea ce a influentat pozitiv sentimentul de piata. Actiunile companiei au crescut cu aproape 24% la nivel saptamanal, recuperand astfel o mare parte din scaderea inregistrata de la inceputul anului.

In plus, Consiliul de Administratie a aprobat demararea, incepns cu 14 mai 2025, a procesului de rascumparare de actiuni proprii, in conformitate cu Hotararea AGEA nr. 1 din 29 aprilie 2025. Programul prevede achizitia a maximum 2.868.497 actiuni proprii, cu valoare nominala de 0,1 lei/actiune, la un pret care nu va depasi 1 leu/actiune, in limita unui buget total de 2.868.497 lei.

Transgaz (TGN) a fost una dintre companiile care au raportat rezultate financiare foarte bune, ce au marcat o dublare a EBITDA fata de perioada similara a anului trecut.

Acest lucru a generat ordine de cumparare semnificative, care au dus la o crestere de peste 8% a cotatiei TGN. Cresterea tarifelor aprobate de ANRE, alaturi de o iarna geroasa, a contribuit la revenirea companiei intr-o zona de profitabilitate ridicata.

ONE United Properties (ONE) a capitalizat si ea momentul bun al pietei, reusind sa urce cu aproximativ 6,5% la nivel saptamanal. Desi rezultatele financiare au indicat o scadere semnificativa a profitabilitatii, acestea continua sa contureze o imagine mai pozitiva decat trendul descendent accentuat inregistrat de companie in ultimul an.

Apropierea datei ex-dividend (20 mai) a contribuit, cel mai probabil, la cresterea interesului investitorilor si la sporirea ordinelor de cumparare.

Aquila Part Prod (AQ) a raportat din nou date financiare pozitive, cu cresteri atat ale cifrei de afaceri, cat si ale profitabilitatii. Beneficiind si de contextul favorabil al pietei, cotatia AQ a urcat cu aproape 6%, ceea ce determina un salt semnificativ de 18% la nivelul anului curent – mult peste performanta generala a pietei.

De asemenea, Aquila va intra in aceasta saptamana in perioada ex-dividend (20 mai), ceea ce, cel mai probabil, a contribuit la un interes suplimentar al investitorilor in saptamana trecuta.

Banca Transilvania (TLV) a raportat venituri in crestere, insa cu o profitabiliate in scadere fata de perioada echivalenta din 2024. Scaderea se datoreaza, in parte, unui efect de baza defavorabil.

Per ansamblu, datele financiare ale companiei raman solide, TLV fiind titlul bancar cu cele mai bune marje si cu unii dintre cei mai atractivi indicatori de evaluare din sectorul bancar, dintre companiile listate la Bursa de Valori Bucuresti.

In aceste conditii, aprecierea de peste 5% la nivel saptamanal sugereaza reaparitia unor cumparatori de calibru pe piata locala. Actiunile TLV necesita, in general, volume mai ridicate de tranzactionare pentru a fluctua semnificativ, ceea ce face ca aceasta miscare pozitiva sa fie cu atat mai relevanta.

BRD (BRD) a fost singurul titlu bancar care a raportat nu doar venituri in crestere, ci si o imbunatatire a profitabilitatii. In piata existau astfel de asteptari, dupa mai multe raportari anterioare in care profitabilitatea companiei s-a mentinut sub nivelul mediu din sector.

Ca urmare, compania a reusit sa intrerupa trendul bursier negativ din luna curenta, recuperand 4,7% din deprecierea recenta. Cu cresterile din acesta saptamana atat BRD cat si Banca Transilvania au revenit pe plus la nivelul anului curent.

Fondul Proprietatea (FP) a revenit pe crestere la nivel saptamanal. Aprecierea cotatiei cu peste 4% consolideaza avansul anual al titlurilor FP, care se situeaza in prezent la peste 13%.

Titlurile FP ofera un randament al dividendului superior, ceea ce plaseaza compania pe primul loc intre emitentii din BET din acest punct de vedere.

IV. La ce ne putem astepta. Ce va modela evolutia bursei?

Alegerea societatii romanesti de a sustine majoritar un proiect de reconstructie orientat spre valorile Uniunii Europene a inversat, fara indoiala, cresterea sentimentului de risc resimtita in ultimele saptamani fata de activele financiare romanesti. O prima reactie din partea uneia dintre marile banci de investitii globale, JPMorgan, confirma aceasta abordare. Institutia apreciaza ca victoria in alegeri a lui Nicusor Dan reduce riscul politic, iar retrogradarea ratingului suveran al Romaniei sub nivelul investitional nu mai reprezinta un motiv major de ingrijorare.

Aceasta reevaluare pozitiva este sustinuta de evolutia favorabila a cotatiilor actiunilor listate la BVB, de intarirea monedei nationale si de scaderea costului datoriei suverane – toate indicii clare ale revenirii increderii in piata locala.

Ceea ce urmeaza, cu siguranta, nu va fi un drum lin. Exista solutii viabile, insa aplicarea acestora va necesita masuri mai putin populare si multa tenacitate. In acest context, piata bursiera poate spera, in primul rand, la o stabilizare a sentimentului negativ care, in acest an, a decuplat Romania de la evolutia pozitiva a pietelor europene.

La inceputul saptamanii, Comisia Europeana a publicat o noua prognoza privind economia Romaniei. Conform acesteia, dupa un an 2024 lipsit de stralucire, economia Romaniei este pe cale sa prinda viteza la inceputul anului 2025, sustinuta in special de sectoarele constructiilor, agriculturii si serviciilor, precum si de perspective mai bune pentru exporturi.

Cu toate acestea, incertitudinile generate de impunerea unor tarife comerciale americane, precum si volatilitatea politica si fiscala interna, ar putea tempera aceasta redresare,

afectand exporturile, sentimentul economic si, in cele din urma, nivelul investitiilor si al consumului intern.

In aceste conditii, Comisia estimeaza o crestere moderata a PIB-ului real, de 1,4% in 2025, care ar urma sa se consolideze la 2,2% in 2026. Valorile estimate ale principalilor indicatori macroeconomici sunt prezentate in tabelul de mai jos.

Indicatori	2024	2025	2026
Creșterea PIB-ului (%, față de anul precedent)	0,8	1,4	2,2
Inflație (%, față de anul precedent)	5,8	5,1	3,9
Șomaj (%)	5,4	5,3	5,2
Soldul bugetului general (% din PIB)	-9,3	-8,6	-8,4
Datoria publică brută (% din PIB)	54,8	59,4	63,3
Soldul contului curent (% din PIB)	-8,5	-7,9	-7,0

Se observa o dinamica pozitiva, marcata de un trend de crestere a PIB-ului si de scadere atat a inflatiei, cat si a somajului.

Deficitele sunt, de asemenea, estimate sa scada, insa acest lucru vine cu pretul cresterii datoriei publice, care ramane o vulnerabilitate majora in contextul fiscal actual.

Pentru anul 2026, se anticipeaza ca inflatia mai scazuta si relaxarea politicii monetare – care vor genera conditii de finantare mai favorabile – vor sprijini cresterea consumului privat. Presupunand o reducere a incertitudinilor politice si fiscale, increderea investitorilor se va consolida, ceea ce va accelera redresarea formarii brute de capital fix.

Un aspect interesant de observat este ca, potrivit estimarilor Comisiei Europene, deficitul bugetar al Romaniei este asteptat sa scada la 8,6% din PIB in 2025 si, in absenta unor politici noi, la 8,4% in 2026. Aceasta prognoza nu include insa impactul reformei fiscale si al altor masuri prevazute in Planul de Stabilire a Termenelor de Tranzactie (MTSFSP) al Romaniei. Daca acestea sunt concepute adecvat si implementate la timp, au potentialul de a reduce semnificativ deficitul in 2025 si, intr-o masura si mai mare, in 2026. Romania si-a asumat in relatie cu Comisia Europeana o scadere a deficitului bugetar la 7% din PIB in anul curent.

Companiile listate incep sa se apropie de perioadele ex-dividend, ceea ce poate determina, punctual, o activitate de tranzactionare mai intensa pentru acei emitenti in preajma acestor date. In saptamana in curs, dintre componentele indicelui BET, pe 20 mai vor intra in ex-dividend **One United Properties (ONE)** si **Aquila Part Prod (AQ)**, iar pe 23 mai va fi randul **Transport Trade Services (TTS)**. Nu in ultimul rand, sedinta de vineri (24 mai) va fi ultima zi in care se mai pot cumpara actiuni **Erste Bank (EBS)** pentru a beneficia de dividendele acordate. O situatie actualizata a randamentelor posibile ale dividendelor, raportate la preturile din piata, este disponibila aici

De asemenea, vom primi noi raportari financiare trimestriale importante, precum cele ale **Premier Energy (PE)** in data de 21 mai si **Nuclearelectrica (SNN)** pe 22 mai. O normalizare a mediului bursier – in sensul reducerii riscurilor extra-bursiere – permite ca rezultatele financiare sa genereze miscari mai ample ale cotatiilor. Aceste miscari vor fi influentate in mod direct de diferenta dintre cifrele publicate si asteptarile pietei.

Pe pla international, pe parcursul saptamanii vor aparea noi stiri din zona negocierilor comerciale, care pot avea un impact pozitiv asupra pietelor bursiere, prin intarirea convingerii investitorilor ca tendintele de globalizare in comertul international nu vor fi inversate.

La inceputul saptamanii, Regatul Unit si Uniunea Europeana au anuntat ca au convenit asupra unui acord comercial, caracterizat ca istoric, prin care au fost resetate relatiile comerciale dintre cele doua economii, in era post-Brexit. Acordul dintre Regatul Unit si UE va facilita importul si exportul de alimente si bauturi britanice, deoarece reduce birocratia pentru intreprinderi. Cele doua parti au convenit, de asemenea, asupra unui nou parteneriat care deschide calea pentru ca industria de aparare din Marea Britanie sa participe la noul fond de aparare propus de UE, in valoare de 150 de miliarde de lire sterline (200 de miliarde de dolari).

Acest nou acord prelungeste, de asemenea, drepturile de pescuit pentru traulerele din UE in apele Regatului Unit pana in 2038, iar turistii britanici vor avea voie sa utilizeze mai multe „porti electronice” in aeroporturile din UE.

La finalul saptamanii, agentia de rating Moody's a retrogradat ratingul de credit al Statelor Unite de la „Aaa” (cel mai inalt nivel posibil) la „Aa1”. Aceasta este prima data cand toate cele trei mari agentii de rating – Moody's, S&P si Fitch – au acordat SUA un rating sub nivelul maxim. Moody's a justificat decizia prin cresterea semnificativa a datoriei publice americane si a costurilor aferente dobanzilor, care au atins niveluri considerabil mai ridicate decat cele ale altor tari cu ratinguri similare. Agentia a subliniat ca, in ciuda avertismentelor repetate, administratiile succesive si Congresul nu au reusit sa implementeze reforme fiscale sustenabile.

Desi initial pietele bursiere au inregistrat scaderi, acestea si-au revenit partial ulterior. Indicii majori, precum S&P 500 si Dow Jones, au inregistrat fluctuatii moderate, semnaland o reactie precauta, dar nu panicata, a investitorilor. Ramane de vazut in aceasta saptamana daca aceasta stire poate inversa tendinta de revenire de pe piata americana. Retrogradarea ratingului de credit al SUA de catre Moody's este un semnal de alarma privind sustenabilitatea fiscala a tarii. Desi impactul imediat asupra pietelor a fost moderat, in

absenta unor masuri concrete de consolidare fiscala, exista riscul ca in viitor costurile de imprumut sa creasca si mai mult, afectand economia in ansamblu.

La nivelul datelor macroeconomice, saptamana aceasta, atentia investitorilor se va indrepta catre publicarea indicilor PMI pentru luna mai in Statele Unite si zona euro. Acesti indicatori vor oferi o imagine mai clara cu privire la directia economica, in contextul incertitudinilor comerciale si geopolitice persistente. Indicatorii PMI vor oferi informatii relevante privind impactul macroeconomic al politicilor comerciale impuse de administratia Trump, ale caror efecte continua sa fie vizibile in datele macroeconomice recente, mai ales prin canale precum dinamica relatiilor comerciale, fluxurile investitionale si sentimentul de incredere in randul companiilor.

V. La ce sa fim atenti in saptamana care incepe

Evolutiile bursiere intrene recente par sa crediteze tot mai mult scenariul traversarii unei perioade de stabilizare bursiera, dupa lungul trend de crestere instalat in zona post-pandemie Covid-19. Piata pare ca incearca sa isi gaseasca un nivel de suport care sa poata sustine un posibil nou trend ascendent.

Dupa cum reiese si din graficul de mai jos, perioada actuala seamana cu intervalul dintre 2022 si jumatatea anului 2023, cand piata a stagnat in jurul pragului de 24.000 de puncte. Atunci, a fost nevoie de un eveniment de impact – listarea Hidroelectrica – pentru a debloca un nou val de crestere.

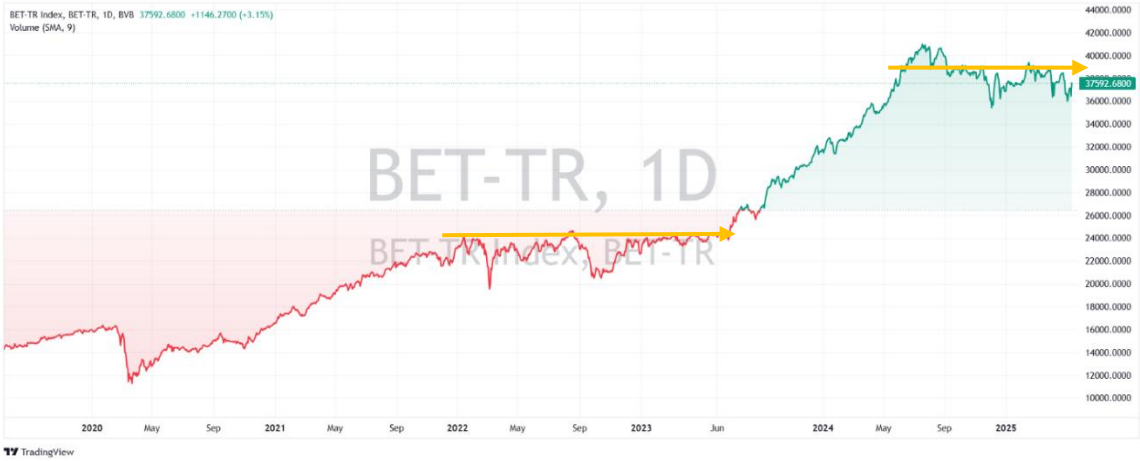

Ramane de vazut daca piata va reusi sa consolideze nivelurile actuale. O crestere a indicelui BET-TR peste pragul de 40.000 de puncte ar reprezenta un semnal tehnic important, indicand mai clar ca intervalul 37.500–39.000 de puncte a fost confirmat drept nivel de suport pentru piata locala.

Formarea unui nou guvern cu o sustinere parlamentara solida reprezinta miza principala a urmatoarelor zile. Din aceasta perspectiva, optiunea principalului partid parlamentar, PSD, si numele noului prim-ministru vor avea un impact puternic asupra pietei. Totodata, reactia partenerilor internationali la rezultatele alegerilor se va nunata si ar putea oferi un plus de incredere investitorilor activi pe pietele financiare din Romania.

Pe termen scurt, pana la formarea unui nou guvern cu sprijin solid in Parlament, piata va ramane expusa unor conditii de incertitudine si, implicit, de volatilitate. Totusi, paradigma politica pare sa se fi schimbat, iar aceasta schimbare poate constitui o baza solida pentru revenirea pietei locale pe un trend ascendent, pe termen mediu.

Atentie la oportunitati, evitati riscurile excesive si mult succes in tranzactionare!

Alin Brendea
19.05.2025

Primesti informatie optimizata si relevanta pentru tine!
Cum?

Rapoarte zilnice

Dimineata si seara iti trimitem stirile „calde" din piata, ultimele informatii cu impact asupra pietei bursiere. Morning Brief si Raportul Zilnic reprezinta legatura ta directa cu ceea ce este relevant cu mediul bursier.

Raportul saptamanal

Ce s-a intamplat saptamana aceasta pe bursa, ce stiri au miscat preturile, ce actiuni au fost cele mai tranzactionate, ce a crescut si ce a scazut, cum au evoluat actiunile pe sectoare si nu numai.

Editoriale

Opinii ale specialistilor Prime Transaction privind evenimente bursiere, trenduri economice sau orice alte evolutii cu impact asupra pietelor bursiere.

Intra in Prime Analyzer apasand pe „Prime Analyzer" dupa ce te autentifici si informeaza-te in fiecare zi!

Descopera in Prime Analyzer: Graficele pentru toti emitentii, Comparatia Rapida, Rezultatele financiare, Calendar Financiar, Stirile sortate pe emitent, Indicatori financiari, Fise de emitent si multe altele…

PRIME TRANSACTION

Bucuresti, Sector 3, str. Caloian Judetul nr.22, 031114
+4021 321 40 88; +4 0749 044 045
E-mail: office@primet.ro; fax: +4021 321 40 90
Decizie CNVM Nr. 1841/17.06.2003

WWW.PRIMET.RO

Politica SSIF Prime Transaction SA privind recomandarile pentru investitii in instrumente financiare

Materialele ce contin recomandari de investitii realizate de catre SSIF Prime Transaction SA au un scop informativ, SSIF Prime Transaction SA nu isi asuma responsabilitatea pentru tranzactiile efectuate pe baza acestor informatii. Datele utilizate pentru redactarea materialului au fost obtinute din surse considerate de noi a fi de incredere, insa nu putem garanta corectitudinea si completitudinea lor. SSIF Prime Transaction SA si autorii acestui material ar putea detine in diferite momente valori mobiliare la care se face referire in aceste materiale sau ar putea actiona ca formator de piata pentru acestea. Materialele pot include date si informatii publicate de societatea emitenta prin diferite mijloace (rapoarte, comunicate, presa, hotarari AGA/AGEA etc.) precum si date de pe diverse pagini web.

SSIF Prime Transaction SA avertizează clientul asupra riscurilor inerente tranzacțiilor cu instrumente financiare, incluzând, fără ca enumerarea să fie limitativă, fluctuația prețurilor pieței, incertitudinea dividendelor, a randamentelor și/sau a profiturilor, fluctuația cursului de schimb.Materialele ce conțin recomandări de investiții realizate de către SSIF Prime Transaction SA au un scop informativ, SSIF Prime Transaction SA nu își asumă responsabilitatea pentru tranzacțiile efectuate pe baza acestor informații.SSIF Prime Transaction SA avertizează clientul că performanțele anterioare nu reprezintă garanții ale performanțelor viitoare.

Decizia finala de cumparare sau vanzare a acestora trebuie luata in mod independent de fiecare investitor in parte, pe baza unui numar cat mai mare de opinii si analize.

SSIF Prime Transaction SA si realizatorii acestui raport nu isi asuma niciun fel de obligatie pentru eventuale pierderi suferite in urma folosirii acestor informatii. De asemenea nu sunt raspunzatori pentru veridicitatea si calitatea informatiilor obtinute din surse publice sau direct de la emitenti. Daca prezentul raport include recomandari, acestea se refera la investitii in actiuni pe termen mediu si lung. SSIF Prime Transaction SA avertizeaza clientul ca performantele anterioare nu reprezinta garantii ale performantelor viitoare.

Istoricul rapoartelor publicate si a recomandarilor formulate de SSIF Prime Transaction SA se gaseste pe site-ul www.primet.ro, la sectiunea „Informatii piata"/"Materiale analiza". Rapoartele sunt realizate de persoane care desfășoară activități de analiză pentru SSIF Prime Transaction S.A., fie în baza unui contract individual de muncă, fie în baza unei alte forme de colaborare sau relații contractuale. Identitatea persoanei sau persoanelor implicate în elaborarea fiecărui material sunt indicate în cuprinsul acestuia. Raportul privind structura recomandarilor pentru investitii ale SSIF Prime Transaction SA, precum si lista cu potentiale conflicte de interese referitoare la activitatea de cercetare pentru investitii si recomandare a SSIF Prime Transaction SA pot fi consultate aici.

Rapoartele se pot actualiza/modifica pe parcurs, la momentul la care SSIF Prime Transaction SA considera necesar. Data la care se publica/modifica un raport este identificata in continutul acestuia si/sau in canalul de distributie folosit.

Continutul acestui raport este proprietatea SSIF Prime Transaction SA. Comunicarea publica, redistribuirea, reproducerea, difuzarea, transmiterea, transferarea acestui material sunt interzise fara acordul scris in prealabil al SSIF Prime Transaction SA.

SSIF Prime Transaction SA aplica masuri de ordin administrativ si organizatoric pentru prevenirea si evitarea conflictelor de interese in ceea ce priveste recomandarile, inclusiv modalitati de protectie a informatiilor, prin separarea activitatilor de analiza si research de alte activitati ale companiei, prezentarea tuturor informatiilor relevante despre potentiale conflicte de interese in cadrul rapoartelor, pastrarea unei obiectivitati permanente in rapoartele si recomandarile prezentate.

Investitorii sunt avertizati ca orice strategie, grafic, metodologie sau model sunt mai degraba forme de estimare si nu pot garanta un profit cert. Investitia in valori mobiliare este caracterizata prin riscuri, inclusiv riscul unor pierderi pentru investitori.

Autoritatea cu atributii de supraveghere a SSIF Prime Transaction SA este Autoritatea de Supraveghere Financiara, http://www.asfromania.ro

Aceste informatii sunt prezentate in conformitate cu Regulamentul delegeta (UE) 565/2017 si Directiva 2014/65/UE.

PRIME TRANSACTION

Bucuresti, Sector 3, str. Caloian Judetul nr.22, 031114
+4021 321 40 88; +4 0749 044 045
E-mail: office@primet.ro; fax: +4021 321 40 90
Decizie CNVM Nr. 1841/17.06.2003